

MÉTHODE

ÉLÉMENTAIRE

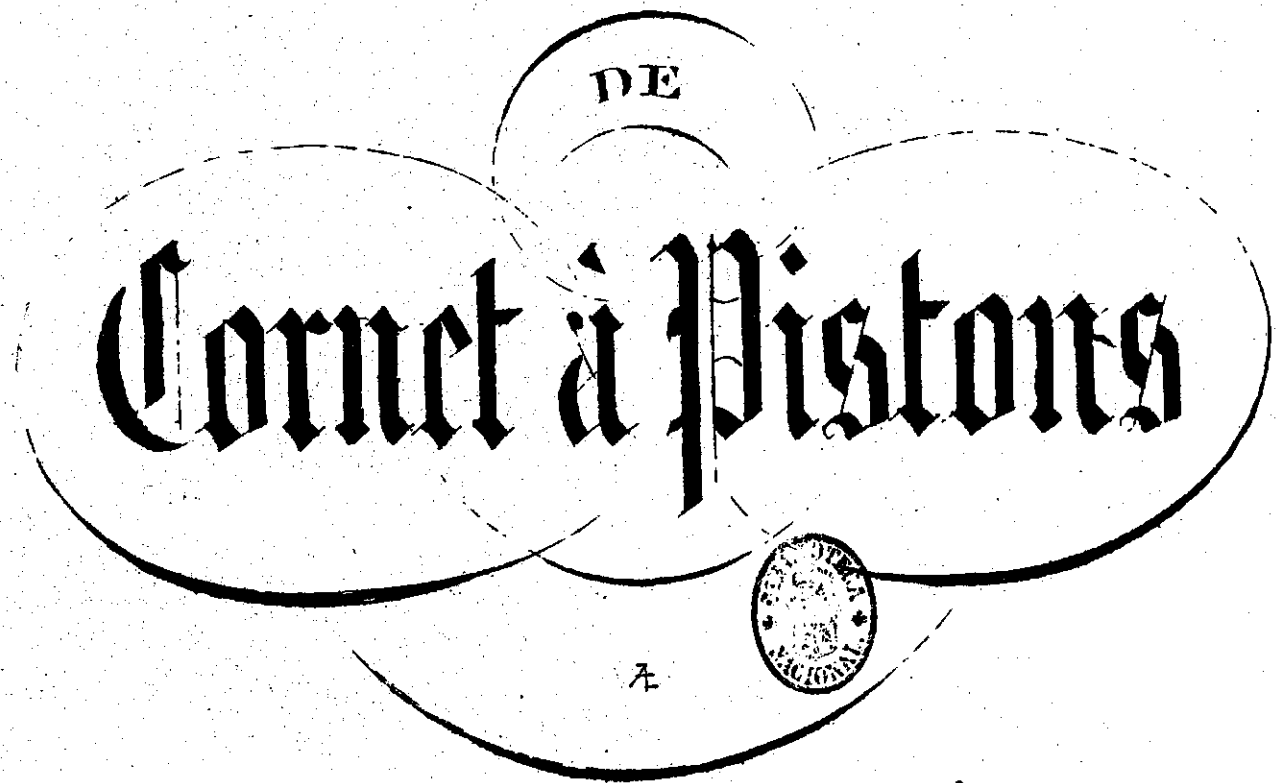

P. CLODOMIR

MÉTHODE
COMPLÈTE
DE
CORNET A PISTONS

PAR

P. CLODOMIR

OP:13

PR:24

Divisée en 2 parties, chaque partie 15^f

DU MÊME AUTEUR.

Op:14. MÉTHODE complète pour le SAXHORN Soprano Mi b . 24^f

Op:14^{bis} MÉTHODE complète pour le SAXHORN Alto Mi b . . . 24^f

Op:19. MÉTHODE pour le SAXHORN Basse à 4 cylindres . . . 15^f

PARIS.

ALPHONSE LEDUC éditeur, 3, Rue de Grammont

Propriété réservée.

A. Leduc

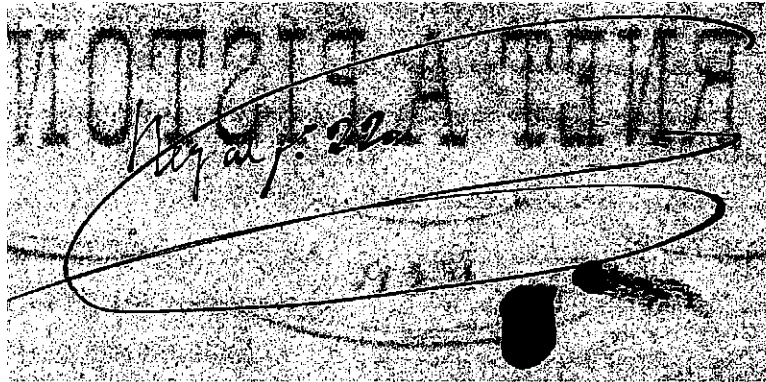

PRINCIPES ÉLÉMENTAIRES DE LA MUSIQUE

La Musique s'écrit sur cinq lignes horizontales appelées *Portée*, et qui se comptent de bas en haut. Les signes d'intonation sont des points noirs, nommés *Notes*, que l'on place sur les lignes et dans les interlignes de la portée, ils indiquent le degré d'élévation ou d'abaissement comparatif des sons qu'ils représentent. Figure des notes

Les cinq lignes de la portée ne suffisent pas toujours pour écrire tous les sons employés dans certains morceaux de musique, on ajoute alors au-dessus et au-dessous de la portée de petites *lignes additionnelles* qui permettent d'écrire autant de sons que l'on désire.

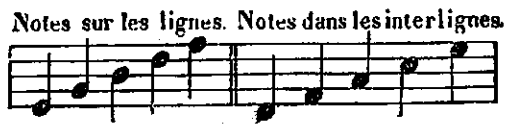
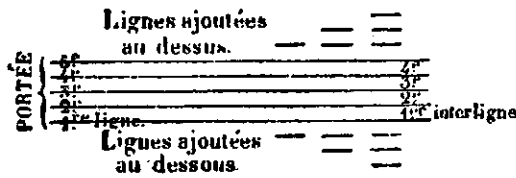

Clé d'ut Clé de sol Clé de fa

Les trois signes ci-dessus que l'on place au commencement de la portée servent à déterminer le nom et l'intonation des notes placées sur les lignes et dans les interlignes.

La clé de sol indique que la 2^e ligne qui passe au milieu de la note, lui donne le nom de sol. On part de ce *Sol* pour nommer les autres notes.

NOM DES NOTES SUR LES LIGNES.

NOM DES NOTES ENTRE LES LIGNES.

NOM DES NOTES SUR LES LIGNES SUPPLÉMENTAIRES.

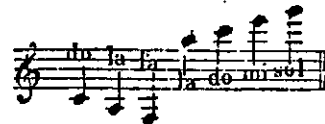

NOM DES NOTES ENTRE LES LIGNES SUPPLÉMENTAIRES.

Il faut d'abord s'appliquer à bien connaître les notes qui sont placées *sur* les lignes, on passera ensuite aux notes placées dans les interlignes.

NOTES ET SILENCES

Pour exprimer la durée des sons, on emploie sept figures des notes que l'on nomme : *ronde, blanche, noire, croche, double croche, triple croche, quadruple croche.*

FIGURES DES NOTES.

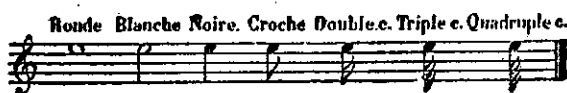

Il y a sept signes que l'on nomme *silences*, qui ont une valeur correspondance à celle des Notes.

FIGURES DES SILENCES.

Tableau comparatif des valeurs des Notes et des Silences.

Du Point.

Le *point* (·) placé après une note ou après un silence en prolonge la durée de la moitié de leur valeur réelle, quand la note est suivie de deux points successifs (o..) le deuxième point vaut la moitié du premier.

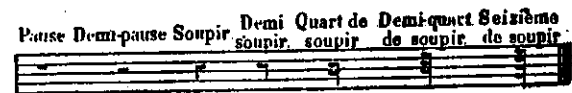
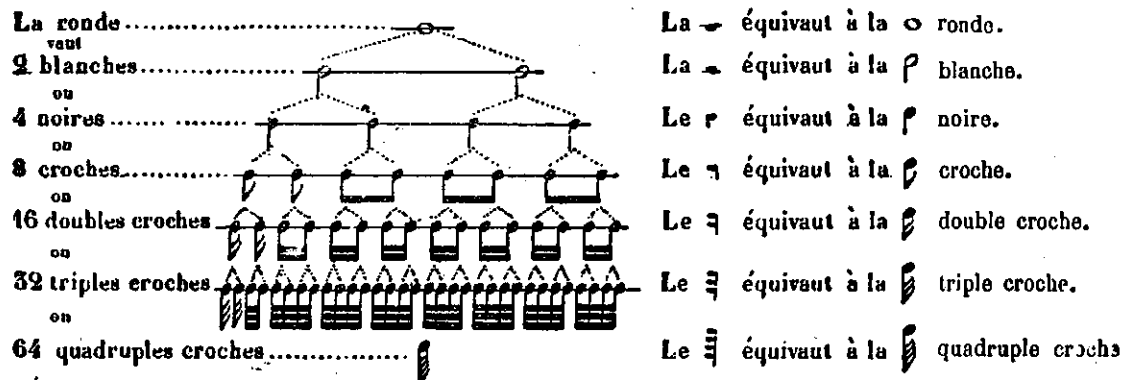
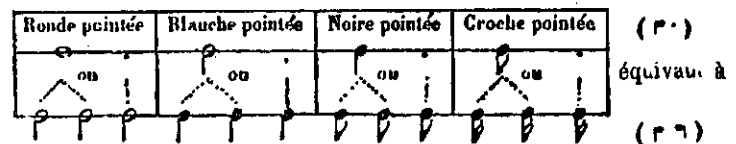

DE LA MESURE

La *mesure* sert à déterminer la durée des sons en divisant le temps musical en un certain nombre de parties égales. Les notes comprises entre ces traits perpendiculaires forment ce qu'on appelle des mesures de musique.

Mesures contenant des valeurs équivalentes.

La double barre qui termine un morceau de musique, ou qui en marque les divisions, se nomme *Barre de séparation*.

On appelle la double barre précédée de 2 points *Reprise*, elle indique qu'il faut répéter la musique précédente,

La double barre précédée et suivie de deux points indique que qu'il faut répéter la partie qui précède et celle qui suit

Des signes de la Mesure.

La mesure s'indique en tête de chaque morceau de musique et après la clé par les signes suivants ou 4 (à quatre temps), ou 2 (à deux temps), 3 (à trois temps), ou par des chiffres placés l'un sur l'autre $\frac{2}{1}$ $\frac{2}{4}$ $\frac{3}{4}$ $\frac{3}{8}$ $\frac{6}{8}$

Il y a des mesures simples, des mesures composées, et des mesures dérivées.

Exemples :	MESURES SIMPLES			MESURES COMPOSÉES				MESURES DÉRIVÉES												
	indiquées comme suit :			contenant plus d'une ronde				contenant moins d'une ronde												
	ou 4, (à 4 temps)	ou 2, (à 2 temps)	3 ou $\frac{3}{4}$ (à 3 temps)	2	6	6	3	3	9	9	4	2	2	2	6	6	3	3	3	9
			4	2	4	1	2	2	4	2	4	4	8	8	16	4	8	16	16	16

Manières de battre les mesures :

Les mesures composées ou dérivées se battent : 1° à trois temps, quand le numérateur (chiffre supérieur) est impair; 2° à quatre temps quand le numérateur pair est divisible par 4; 3° à deux temps quand le numérateur pair n'est divisible que par 2.

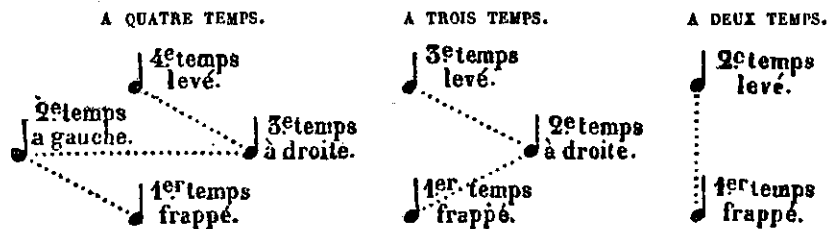

DU MOUVEMENT, DES NUANCES ET DIFFÉRENTS SIGNES

On nomme mouvement le degré de vitesse ou de lenteur que l'on donne à la mélodie. Il y a cinq mouvements principaux : *largo*, *adagio*, *andante*, *allegro*, *presto*. Chacun de ces cinq mouvements principaux se subdivise en mouvements intermédiaires; ils peuvent encore se modifier par des indications qui se rapportent au caractère du morceau de musique.

LES MOUVEMENTS PRINCIPAUX SONT : *Largo*, Lentement. — *Adagio*, A faire posément. — *Andante*, Modéré avec grâce. — *Allegro*, Vif et gai. — *Presto*, Très-vif.

LES MOUVEMENTS INTERMÉDIAIRES SONT : *Larghetto*, Moins lent que *largo*. — *Andantino*, Moins lent que l'*andante*. — *Allegretto*, Gracieux, léger. — *Gusto*, Presqu'aussi lent que l'*andante*. — *Commodo*, sans presser. — *Brilliant*, Brillant : *Agitato*, avec agitation; *moderato*, modéré. — *Maiestoso*, Majestueusement : *Mosso*, animé; *Vivace*, vif. — *Prestissimo*, Plus vif et rapide que *presto*, etc.

NUANCES : *P.* doux. *PP.* très-doux. *F.* fort. *FF.* très-fort. *Crescendo* > enfler le son peu à peu. < *De crescendo*, diminuer le son. *Ritard* ou *Ritardando*, en retardant. *Rallentendo*, en ralentissant. *Rituardo*, retenu. *A tempo* ou *Tempo* 1° premier mouvement. *Leggiero*, léger. *Expressivo*, expressif.

SIGNES : La *Liaison* pour lier deux ou un nombre de notes quelconque on l'emploie aussi lorsque le point n'a pas la durée voulue pour représenter la prolongation à exprimer.

Poco à Poco, peu à peu. *Renvois* § pour indiquer qu'il faut retourner au pareil signe. *Da capo al signo* ou *D. C. al* § comme pour les renvois.

Substitution de la deuxième fois après avoir recommencé la reprise.

POINT D'ARRÊT pour arrêter sur le dernier temps d'une mesure et même sur une barre.

POINT D'ORGUE point d'arrêt suivi de petites notes que l'on exécute à volonté.

Tacet, silence absolu d'une partie. *Ad libitum*, à volonté.

TRIOLETS

Un nomme Triolets trois notes que l'on passe dans le même temps que 2 notes de la même figure.

DU DIÈZE, BÉMOL ET BÉCARRE

Le Dièze # élève l'intonation de la note d'un demi-ton. Le Bémol b baisse l'intonation de la note d'un demi-ton.

Les Dièzes et bémols constitutifs se placent en tête du morceau de musique après la clé. Ils agissent sur les notes qu'ils affectent à toutes les octaves pendant la durée du morceau.

Les Dièzes et les bémols accidentels n'agissent que dans la seule mesure où ils sont placés.

On emploie aussi le double dièze * et le double bémol (bb) dont l'effet est le double de celui produit par les dièzes et les bémols simples.

Le Bécarré ♮ détruit l'effet produit soit par le dièze, soit par le bémol, c'est-à-dire qu'il rend à la note son intonation naturelle.

Position des dièzes et des bémols constitutifs

DES TONS MAJEURS ET DE LEURS RELATIFS MINEURS

Tableau des tons majeurs et de leurs relatifs mineurs avec des Dièzes.

Un ton relatif d'un autre ton est désigné à la clé par le même nombre de dièzes ou de bémols. Lorsqu'il n'y a ni dièzes ni bémols après la clé, on est en ut majeur ou en la mineur.

Avec les dièzes, la tonique du ton majeur, première et dernière note de la gamme est toujours un degré au-dessus du dernier dièze posé à la clé. Pour le ton mineur un degré au-dessous.

Tableau des tons majeurs et de leurs relatifs mineurs avec des Bémols.

Avec les bémols, la tonique du ton majeur est toujours quatre degrés au-dessus du dernier bémol posé à la clé, pour le ton mineur six degrés au-dessous.

DE LA GAMME DIATONIQUE ET CHROMATIQUE

La Gamme Diatonique procède par tons consécutifs comme : do, re, mi, fa, sol, la, si, do; elle se compose de cinq tons et de deux demi-tons.

Quelque soit le degré d'élevation du son de la gamme, les deux demi-tons sont toujours entre le troisième et le quatrième degrés, et entre le septième et le huitième degrés.

La Gamme Chromatique est celle qui procède par demi-tons consécutifs.

Le Cornet en usage aujourd'hui porte trois pistons, au moyen desquels on peut facilement et sans interruption descendre par demi-tons depuis le son le plus aigu jusqu'au plus grave.

Le Cornet se tient de la main gauche, cette main doit le serrer fortement de manière à laisser la droite libre de tous ses mouvements, conserver l'agilité des doigts pour abaisser rapidement les pistons.

Le piston 1, le plus près de l'embouchure, se manœuvre avec l'index de la main droite.

Le piston 2, celui du milieu, se manœuvre avec le médium.

Le piston 3, le plus près du pavillon, se manœuvre avec l'annulaire.

Les notes du Cornet à pistons se divisent en deux séries:

La première contient les notes naturelles, se produisant par la vibration du tube principal, sans le secours d'aucun doigter.

La deuxième, les notes fictives résultant de l'abaissement successif ou simultané des pistons.

MANIÈRE D'ACCORDER L'INSTRUMENT

Pour accorder les notes naturelles, on se sert de la coulisse d'accord; pour les notes fictives on a recours aux coulisses correspondantes aux pistons. Ces coulisses adhérentes doivent être tirées proportionnellement, selon le corps de rechange qu'on adapte à l'instrument. Le corps de rechange le plus court (*Si^b* pour la plupart des cornets, *Ut* pour les autres) exige les coulisses de pistons totalement enfoncées.

CORPS DE RECHANGE	1 ^{re} COULISSE	2 ^{me} COULISSE	3 ^{me} COULISSE
<i>Ton de Si^b</i>	Enfoncée.....	Enfoncée	Tirée de cinq millim.
<i>Ton de La</i>	Tirée de quatre millim.	Enfoncée	Tirée de huit millim.
<i>Ton de La^b</i>	Tirée de huit millim....	Enfoncée	Tirée de quinze millim.
<i>Ton de Sol</i>	Tirée de quinze millim.	Tirée de quatre millim.	Tirée de trente millim.
<i>Ton de Fa</i>	Tirée de trente millim.	Tirée de huit millim...	Tirée de soixante millim.

Malgré l'exactitude qu'on mettra à régler ainsi chaque coulisse, il adviendra quelquefois que la justesse obtenue ne sera pas satisfaisante, plusieurs raisons pourront en être cause: la pince des lèvres, la dimension des embouchures, leur forme, l'instrument mal proportionné; l'oreille alors sera juge des modifications à faire subir aux longueurs indiquées.

DE L'EMBOUCHURE

L'embouchure dont l'élève doit faire choix est une embouchure de moyenne grandeur; les embouchures trop petites ou trop grandes font naître des difficultés qui rendent les sons pénibles à obtenir et les premières leçons fatigantes.

La manière de poser l'embouchure sur les lèvres, est une chose très importante. C'est de la place qu'elle occupe que dépend la facilité d'exécution et la sonorité. L'embouchure doit occuper le milieu de la bouche, serrer fortement la lèvre supérieure, qui lui sert de point d'appui, et laisser l'inférieure libre, vibrer à volonté. Le gosier ne doit servir qu'à laisser passer l'air nécessaire. Pour obtenir un son aigu il faut exercer une légère pression de l'embouchure sur la lèvre supérieure et rapprocher les lèvres l'une de l'autre; Pour un son grave au contraire il faut diminuer la pression de l'embouchure et disjoindre les lèvres.

MÉCANISME DU CORNET

Prendre pour point de départ une note du tube principal et descendre au moyen des pistons à une note inférieure, tel est l'effet que produit l'emploi des pistons. Chaque piston est pourvu d'une coulisse adhérente qui ne communique avec le corps de l'instrument que lorsque le piston est enfoncé; dans cette position le tube principal est allongé de toute la longueur de la coulisse.

La coulisse de chacun des trois pistons est de longueur différente.

La coulisse du 1^{er} piston, un ton.

La coulisse du 2^e piston, un demi-ton.

La coulisse du 3^e piston, un ton et demi.

Le 2^e et le 3^e piston, deux tons.

Le 1^{er} et le 3^e piston, deux tons et demi.

Le 1^{er} le 2^e et le 3^e piston, trois tons.

Le 1^{er} et le 2^e pistons produisent la même longueur que le 3^e un ton et demi.

Le 2^e piston enfoncé, allonge l'instrument d'un demi-ton et baisse les notes du tube principal d'un demi-ton.

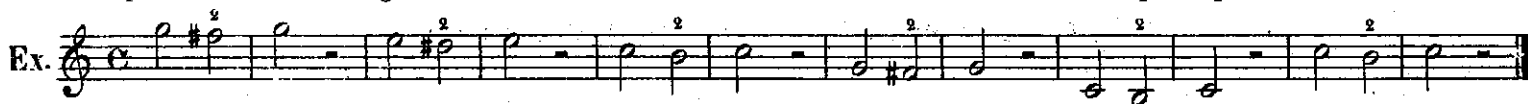
Ex. 

Le 1^{er} piston enfoncé, allonge l'instrument d'un ton et baisse les notes du tube principal d'un ton.

Ex. 

Le 3^e piston enfoncé, allonge l'instrument d'un ton et d'un demi-ton et baisse les notes du tube principal d'un ton et d'un demi-ton.

Ex. 

Les 2^e et 3^e pistons enfoncés, allongent l'instrument de deux tons et baissent les notes du tube principal de deux tons.

Ex. 

Les 1^{er} et 3^e pistons enfoncés, allongent l'instrument de deux tons et d'un demi-ton et baissent les notes du tube principal de deux tons et d'un demi-ton.

Ex. 

Les trois pistons enfoncés, allongent l'instrument de trois tons et baissent les notes du tube principal de trois tons.

Ex. 

ACCORDS PRODUITS PAR L'ABAISSEMENT DES PISTONS

Ton effectif.	{	Sans pistons	
		En Do.	
Tons fictifs	{	2 ^e piston	
		En Si.	
		1 ^{er} piston	
		En Si b.	
		1 ^{er} et 2 ^e pistons, ou 3 ^e	
		En La.	
		2 ^e et 3 ^e pistons	
		En La b.	
		1 ^{er} et 3 ^e pistons	
		En Sol.	
		1 ^{er} 2 ^e et 3 ^e pistons	
		En Sol b.	

Ces sept accords parfaits réunissent toutes les notes du Cornet. Pour former une gamme on choisit celles qui sont nécessaires.

GAMME NATURELLE
Diatonique

GAMME CHROMATIQUE
par Dièzes

GAMME CHROMATIQUE
par Bémols

ÉTENDUE DU CORNET

NOTES DU CORNET AVEC LEURS DIFFÉRENTS DOIGTERS

Chaque mesure représente un son; ce son est souvent désigné par une note diésée ou une note bémolisée. on emploie l'une ou l'autre forme selon la tonalité:

Les chiffres qui surmontent les mesures indiquent les différents doigts pour obtenir le même son.

CONSEILS

- 1° L'élève commencera par filer des sons avec égalité; il augmentera peu à peu leur volume, pour le diminuer ensuite et revenir graduellement au degré de force qui lui aura servi de point de départ.
- 2° Chaque note sera attaquée avec un coup de langue, elle devra sortir avec justesse et pureté.
- 3° Les exercices du commencement serviront à mettre en pratique la tenue de l'instrument, le doigter, le coup de langue, la justesse, et la mesure. L'élève ne passera à une nouvelle leçon, qu'après avoir exécuté convenablement la précédente.
- 4° Il ne devra pas étudier de la musique trop difficile.
- 5° Ses exercices seront de peu de durée; il les renouvellera souvent; en agissant de la sorte il se fortifiera les lèvres, qu'un travail trop prolongé finirait par affaiblir.
- 6° Il étudiera de préférence les morceaux d'un caractère opposé à ses dispositions naturelles; si sa langue est lourde, il choisira des passages rapides et légers, si au contraire son coup de langue est vif et facile, il s'exercera sur les sons soutenus et les mouvements lents.
- 7° Il évitera avec soin de souffler au point de se fatiguer la poitrine.
- 8° Après ses exercices, il se rendra compte de sa lassitude: l'engourdissement des muscles des joues, dénote un travail profitable et bien dirigé; la poitrine oppressée et la respiration gênée sont des signes certains qui feront reconnaître une mauvaise étude; car le son sera plutôt provenu du souffle pur et simple, que d'un coup de langue.

ÉMISSION DU SON

Pour produire un son, il faut rapprocher l'embouchure des lèvres et faire mouvoir la langue comme si on voulait lancer un morceau de papier dans l'instrument; en ayant soin de prononcer la syllabe *tu* ou *ta*, à chaque nouvelle note. Ce mouvement s'appelle *coup de langue*, on ne peut tirer correctement un son sans l'employer. Le Sol du médium étant très facile à faire parler, c'est par lui qu'il faut commencer, il doit servir de point de départ pour étudier les notes qui lui sont inférieures ou supérieures.

EXERCICES PRÉPARATOIRES

Les jouer lentement et plusieurs fois.

10 numbered musical staves, each containing a sequence of notes with various fingerings and accents indicated by numbers and dashes above the notes.

EXERCICES SUR LES INTERVALLES

Donner un coup de langue sur chaque note, ne respirer que sur les virgules.

2 numbered musical staves, each containing a sequence of notes with various fingerings and accents indicated by numbers and dashes above the notes.

10
SIXTES

11
SEPTIÈMES

12
SEPTIÈMES

13
OCTAVES

14
OCTAVES

15
RÉSUMÉ

16
RÉSUMÉ

GAMMES MAJEURES ET MINEURES

DANS LES TONS LES PLUS USITÉS SUR L'INSTRUMENT

DO MAJEUR
ayant pour relatif
LA MINEUR

FA MAJEUR
ayant pour relatif
RÉ MINEUR

SOL MAJEUR
ayant pour relatif
MI MINEUR

SI b MAJEUR
ayant pour relatif
SOL MINEUR

RÉ MAJEUR
ayant pour relatif
SI MINEUR

MI b MAJEUR
ayant pour relatif
DO MINEUR

DO MAJEUR
(AUCUN SIGNE A LA CLÉ)
MESURE À QUATRE TEMPS: C

Les gammes et exercices qui précèdent les récréations ne portent aucune indication de mouvement ni de nuance. Il faut les exécuter plusieurs fois; lentement d'abord, puis accélérer chaque fois davantage le mouvement. La difficulté augmente avec la vitesse. Il est également indispensable de commencer par les jouer *piano*, *mezzo forte* après; enfin *fortissimo*.

GAMME

DIX EXERCICES

1

2

3

4

5

6

7

8

9

10

Andantino (♩ = 144)

6^e RÉCRÉATION

DOUZE EXERCICES SUR LES ARTICULATIONS

Twelve numbered musical exercises for articulation, each on a single staff. The exercises are arranged in a vertical column and numbered 1 through 12. Each exercise is written in treble clef with a common time signature (C). The exercises feature various rhythmic patterns and articulation techniques, such as slurs and accents, designed to improve the player's articulation skills.

LA MINEUR

(RELATIF DE DO MAJEUR, AUCUN SIGNE A LA CLÉ)

GAMME

1^{er} EXERCICE

2^e EXERCICE

3^e EXERCICE

4^e EXERCICE

Moderato (♩ = 152)

7^e RÉCRÉATION

Andante (♩ = 132)

8^e RÉCRÉATION
BERCEUSE

9^e RÉCRÉATION
L'ARABESQUE

Allegretto (♩ = 184)

FA MAJEUR

(UN BÉMOL A LA CLÉ)

MESURE A TROIS QUATRE $\frac{3}{4}$

Andante grazioso (♩ = 160)

Lento (♩ = 104)

12^e RÉCRÉATION

MÉLODIE

Andante (♩ = 112)

pp

mf

mf

f

13^e RECREATION

RÊVE DU CŒUR
Romance

Andante (♩ = 104)

p

mf

f

Fin.

D.C.

RÉ MINEUR

(RELATIF DE FA MAJEUR, UN BÉMOL À LA CLÉ)

MESURE À TROIS QUATRE $\frac{3}{4}$

GAMME

f

1^{er} EXERCICE

1

2

2^e EXERCICE

D.C.

3^e EXERCICE

D.C.

4^e EXERCICE

D.C.

14^e RECREATION
FANNY
Chanson créole

Andantino tristamente (♩ = 152)

mf *f* *mf* *p* *con amore* *diminuendo* *ritard.*

D.C.

15^e RECREATION
REMORDS ET SOUVENIRS

Moderato (♩ = 160)

f *p* *mf* *p* *grazioso.* *rull.*

D.C.

SOL MAJEUR

(UN DIÈZE A LA CLÉ)

MESURE A DEUX QUATRE $\frac{2}{4}$

GAMME 

1^{er} EXERCICE 

2^e EXERCICE 

 D.C.

3^e EXERCICE 

 D.C.

 D.C.

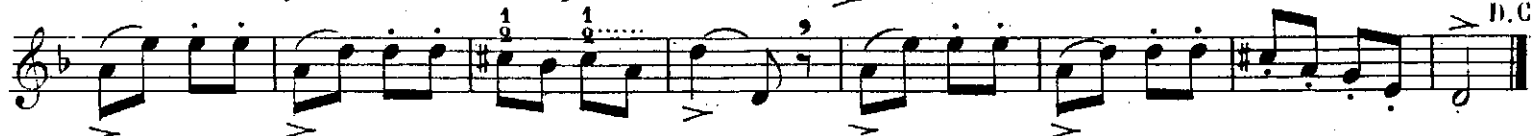
 D.C.

4^e EXERCICE 

 D.C.

 D.C.

16^e RÉCRÉATION *Andantino* (♩ = 426)
THÈME FRANÇAIS 

 D.C.

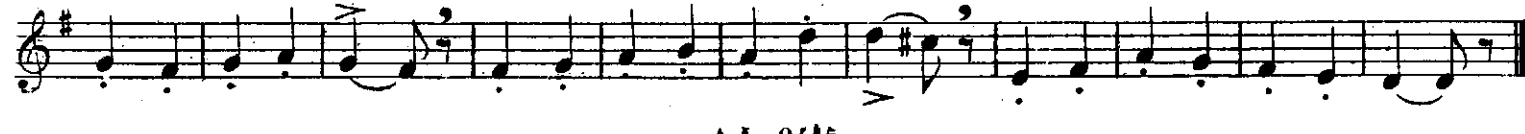
 D.C.

Moderato (♩ = 130)

17^e RÉCRÉATION
MELODIE

p *Fin.* *mf* D.C.

Andante (♩ = 116)

18^e RÉCRÉATION
MELODIE

p

Andante (♩ = 136)

19^e RÉCRÉATION
LE BIJOU PERDU

p *mf* *f* *mf* *f* *mf* *p*

MI MINEUR

(RELATIF DE SOL MAJEUR, UN DIÈSE À LA CLÉ)

GAMME

1^{er} EXERCICE

2^e EXERCICE

3^e EXERCICE

4^e EXERCICE

20^e RÉCRÉATION
 SIMPLE HISTOIRE
 Moderato (♩ = 136)

21^e RÉCRÉATION
 PROMENADE, GALOP
 Allegro (♩ = 160)

SYNCOPE

On appelle syncope, le prolongement d'un son commençant sur un temps faible, ou sur la partie faible d'un temps et finissant sur un temps fort ou sur la partie forte d'un autre temps, ou du même temps. L'effet de la syncope consiste à accentuer fortement le temps faible et diminuer le temps fort; il faut donc l'exécuter avec ce sentiment. La syncope est indiquée par une note dont la valeur est plus grande que celle des deux autres notes qui la précèdent ou la suivent.

Exemple

Lorsque la syncope agit sur deux mesures différentes, les deux notes syncopées sont surmontées d'une liaison.

Exemple

1^{er} EXERCICE

2^e EXERCICE

SONS COUPÉS

On appelle ainsi les notes coulées deux à deux et séparées de celles qui suivent par un silence d'une valeur moindre.

Il faut attaquer avec force la première note et diminuer le son à l'extrémité du temps; cette manière fait ressortir les notes et donne de l'élégance au trait.

Exemple

APPOGGIATURE

L'appoggiature est une petite note d'agrément placée au dessus ou au dessous de la grande note. Au dessus, elle peut être à un ton ou à un demi-ton de distance; au dessous elle ne peut être qu'à un demi-ton.

Elle prend pour valeur, la moitié de la durée de la note qui la suit.

Exemple

EXERCICE

GRUPPETTO

On nomme Gruppetto, la réunion de petites notes liées, et qui précèdent une grande note. La valeur du gruppetto est prise, non sur celle de la note qui en est affectée, mais sur le temps qui précède cette note. Le gruppetto se fait en montant ou en descendant.

Exemple

Quand le Gruppetto est composé de quatre notes, il s'articule après la grande note. On peut l'indiquer par ce signe ∞ en ayant soin de placer au dessous un dièze ou un bécarré, selon l'altération qu'on fait subir à sa note inférieure.

Andante (♩ = 152)

Exemple

Effet

22^e RÉCRÉATION

SOUS LES ACACIAS

Réverie

Andantino (♩ = 125)

SI \flat MAJEUR

(DEUX BÉMOLS À LA CLÉ)

GAMME 

1^{er} EXERCICE 

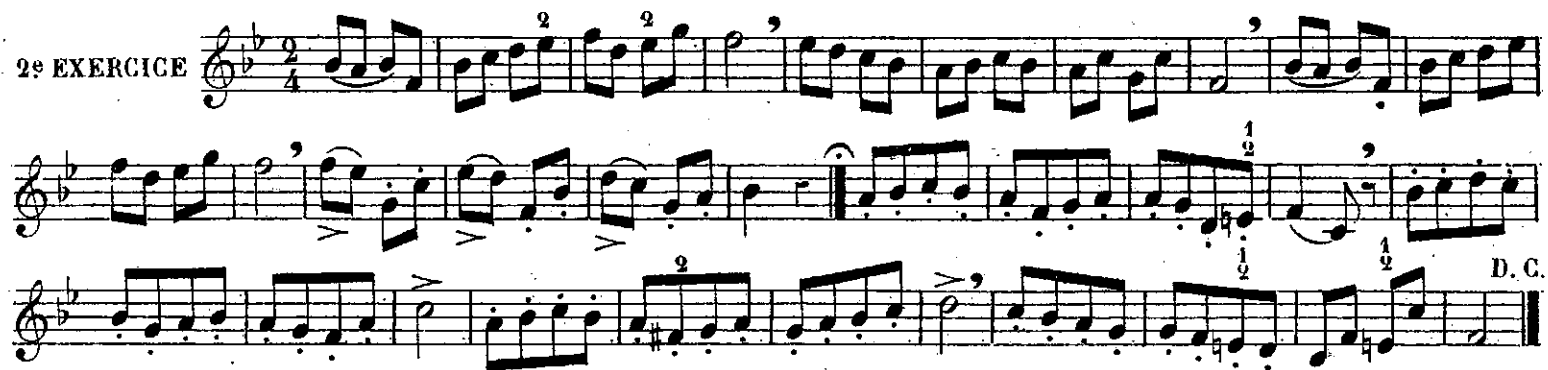
2^e EXERCICE 

3^e EXERCICE 

4^e EXERCICE 

Moderato (♩ = 132)

23^e RÉCRÉATION

Andantino (♩ = 112)

24^e RÉCRÉATION
STRANIERA

Andante (♩ = 96)

25^e RÉCRÉATION

SI J'ÉTAIS ROI

26^e RÉCRÉATION

L'ELISIRE D'AMORE

Allegretto (♩ = 152)

D. C. CODA

27^e RÉCRÉATION

SI J'ÉTAIS ROI

Allegretto (♩ = 104)

SOL MINEUR

RELATIF DE SI ♭ MAJEUR, DEUX BÉMOLS À LA CLÉ

MESURE A SIX HUIT $\frac{6}{8}$

GAMME

1^{er} EXERCICE

2^e EXERCICE

3^e EXERCICE

4^e EXERCICE

28^e RECREATION
LA CHANSON DU PÂTRE

Andantino (♩ = 120)

29^e RÉCRÉATION
PRIÈRE DE MOÏSE

Lento (♩ = 80)

p *mf* *ff* MAJEUR

30^e RÉCRÉATION
RAPPELLE-TOI
de G. Rupès.

Moderato (♩ = 108)

mf *dolce.* *rall.* *riten.* *p* *pp* FIN.

TRILLE

Le *Trille* (improprement appelé *cadence*) est un agrément qui consiste dans le battement successif et précipité de la note sur laquelle il est marqué avec celle qui est placée à un degré supérieur.

Il se termine par une note au dessous et par une note semblable à la note principale.

Il y a deux espèces de *Trille*; celui d'un demi-ton et celui d'un ton.

Exemple

Trille mineur (un demi-ton) Trille majeur (un ton)

Effet

31^e RÉCRÉATION
EMILIE
Valse étude.

Grazioso (♩ = 96)

mf *tr*

Allegretto (♩ = 144)

32^e RÉCRÉATION
ROBIN DES BOIS

DE LA RESPIRATION

La respiration est le résultat de deux actes des poumons; l'aspiration et l'expiration.

L'aspiration fait entrer l'air dans les poumons; l'expiration chasse au dehors l'air aspiré.

Il est utile de calculer sur la longueur de la phrase ou de la note qu'on doit soutenir, la quantité d'air nécessaire; après l'avoir aspirée, la ménager soigneusement.

La musique a sa ponctuation comme le discours. Il faut y avoir égard pour respirer.

On respire complètement à la fin des phrases; sur un silence; sur un point d'orgue.

On prend une demi respiration au milieu d'une phrase; sur une note longue, en abrégeant sa valeur. La demi respiration est d'une grande utilité; mal placée, elle peut détruire l'unité d'un trait.

Allegretto moderato (♩ = 144)

33^e RÉCRÉATION
LA SOMNAMBULE

SIX PETITES ÉTUDES

EN DIFFÉRENTS TONS

1
EN DO MAJEUR

Staccato (♩ = 170)

p *f* *p* D.C.

2
EN LA MINEUR

Allegretto (♩ = 160)

p *f* *p*

3
EN SOL MAJEUR

Andante legato (♩ = 132)

mf *pp* *mf* *f* D.C.

4 Allegro (♩ = 152)
 EN MI MINEUR

p *mf* *ff* D.C.

5 Andantino (♩ = 120)
 EN FA MAJEUR

p *f* *ff* *crescendo* *diminuendo.* *p.* *crescen-*
do poco a poco. D.C.

Allegro (♩ = 120)

6
EN RÉ MINEUR

Allegretto (♩ = 100)

54^e RÉCRÉATION
ELLE EST PARTIE

RÉ MAJEUR

(DEUX DIÈZES À LA CLÉ)

MESURE A TROIS HUIT $\frac{3}{8}$

GAMME 

1er EXERCICE 

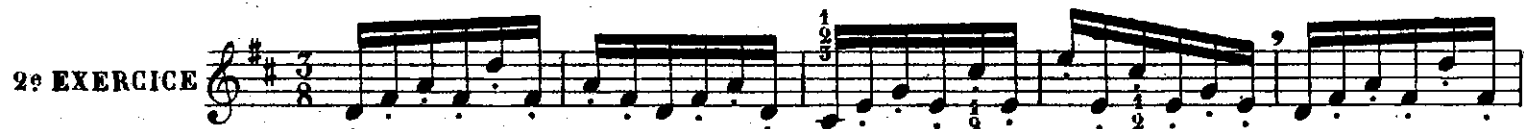

2e EXERCICE 

Andantino ($\text{♩} = 120$)

35e RÉCRÉATION 

p 

p 

mf 

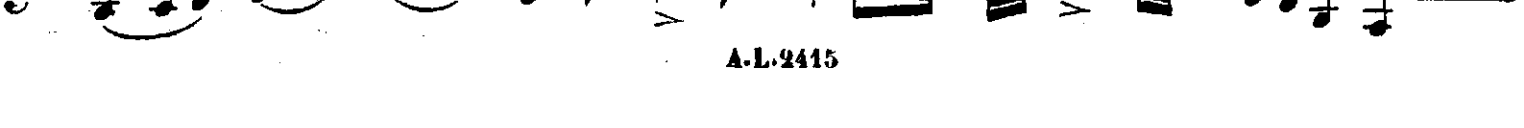
rall. 

36^e RÉCRÉATION
BUCÉPHALE
Galop de L. Dessaux.

Allegretto (♩ = 104)

57^e RÉCRÉATION
LE BARBIER DE SÉVILLE

Allegretto (♩ = 96)

SI MINEUR

RELATIF DE RÉ MAJEUR, DEUX DIÈZES À LA CLÉ

GAMME

1^{er} EXERCICE

2^e EXERCICE

38^e RÉCRÉATION
CHANSONNETTE

Allegretto (♩ = 96)

39^e RÉCRÉATION
FABLIAU

Andantino (♩ = 120)

DU PORT DE VOIX (PORTAMENTO)

Il ne faut pas confondre le port de voix avec le coulé. Le coulé est une simple liaison qui unit deux notes. Le port de voix attache pour ainsi dire ensemble, deux sons différents, pour n'en faire qu'un.

COULÉ 

PORT DE VOIX
Effet. 

Allegro (♩ = 132)

40^e RÉCRÉATION
NORMA 

COUPS DE LANGUE

Coup de langue simple

Ta ta ta ta ta ta ta ta ta.

Le même précipité

Ta ta ta ta ta ta ta ta ta.

Coup de langue double

Ta ga da ta ga da ta ga da ta ga da ta.

Coup de langue triple

Ta da ga da ta da ga da ta da ga da ta da ga da ta.

Roulement

Ta ga da ga da ga da ga da ga da ga da ga da ga da ga ta.

Ta da ga da da ga da da ga da da ga da da ga da da ga ta.

41^e RÉCRÉATION
GALOP

Allegro (♩ = 192)

p

ff

f

p

ff

SIX EXERCICES PROGRESSIFS

1 Allegro (♩ = 184)

f > p

2 Allegro (♩ = 176)

sempre forte e staccato.

3 Allegretto (♩ = 152)

mf

4 Moderato (♩ = 168)

p

f D.C.

5 Allegretto (♩ = 152)

p

mf D.C.

Moderato (♩ = 126)

The main score consists of six staves of music in G major (one sharp) and common time. It begins with a dynamic marking of *mf*. The music features a variety of rhythmic patterns, including eighth and sixteenth notes, often grouped with slurs and accents. The tempo is marked as Moderato with a quarter note equal to 126 beats per minute.

MI ♭ MAJEUR
 (TROIS BÉMOLS À LA CLÉ)

GAMME

A single staff of music showing the scale in F major (three flats) in 7/4 time. The notes are: F, G, A, B♭, C, D, E, F, G, A, B♭, C, D, E, F.

1^{er} EXERCICE

2^e EXERCICE

42^e RÉCRÉATION
L'OISEAU BLEU

Andante (♩ = 108)

p *rall.* *1^o tempo.* *mf* *rall.*

DO MINEUR

RELATIF DE MI ♭ MAJEUR, TROIS BÉMOLS À LA CLÉ

GAMME

A single staff of music showing the D minor scale in C major clef, starting on D4 and ending on D5. The key signature has three flats (Bb, Eb, Ab).

1^{er} EXERCICE

2^e EXERCICE

43^e RÉCRÉATION
MÉLODIE

Andante (♩ = 160)

p *dolce.* *rfz* *p* *D.C.*

44^e RÉCRÉATION
LA RETRAITE

Allegretto (♩ = 144)

45^e RÉCRÉATION

DUO DE NORMA

Andante (♩ = 112)

ad libitum

46^e RÉCRÉATION

DERNIÈRE PENSÉE
DE WEBER

Andantino (♩ = 120)

SIX DUOS MÉLODIQUES

Allegretto (♩ = 176)

Mouvement de Polka (♩ = 132)

Andante (♩ = 112)

3 *pp*

mf *f* *diminuendo.*

pp

f

rall. *1º tempo.*

pp *pp* >

Allegro (♩ = 132)

4 *mf*

f

D. C.

TRIO *p*

mf

D. C.

Allegretto (♩ = 152)

staccato.

Moderato (♩ = 168)

ff

pp

mf

crescendo.
f
p

ff

diminuendo.
p

SIX ÉTUDES CARACTÉRISTIQUES

1
SONS FILÉS

Andante (♩ = 104)

2
COUPS DE LANGUE

Moderato (♩ = 160)

Andante espressivo (♩ = 100)

4
TRILLES

Leggiero (♩ = 160)

5
NOTES D'AGRÉMENT

ff *mf* *mf*

f *diminuendo*

Allegro (♩ = 132)

6
VOLUBILITÉ

pp *f* *ff* **TRIO.** *mf* *mf* *mf* *mf* *mf* *mf* *D.C.*