

C.

MÉTHODE

De Harpe.

Dédiée
à

Madame POWER

Composée

Par

B. Pollet, Professeur de Harpe.

Prix 18 fr.

A PARIS

Chez Benoit POLLET, M.^d de Musique et d'Instrumens, Palais du Tribunat, galerie de la Place, vis-à-vis la Rue Fromenteau, N^o. 3. Et rue de Malte, près le Carrousel, N^o. 8.

Propriété de l'Editeur.

Vm⁸. T. 32

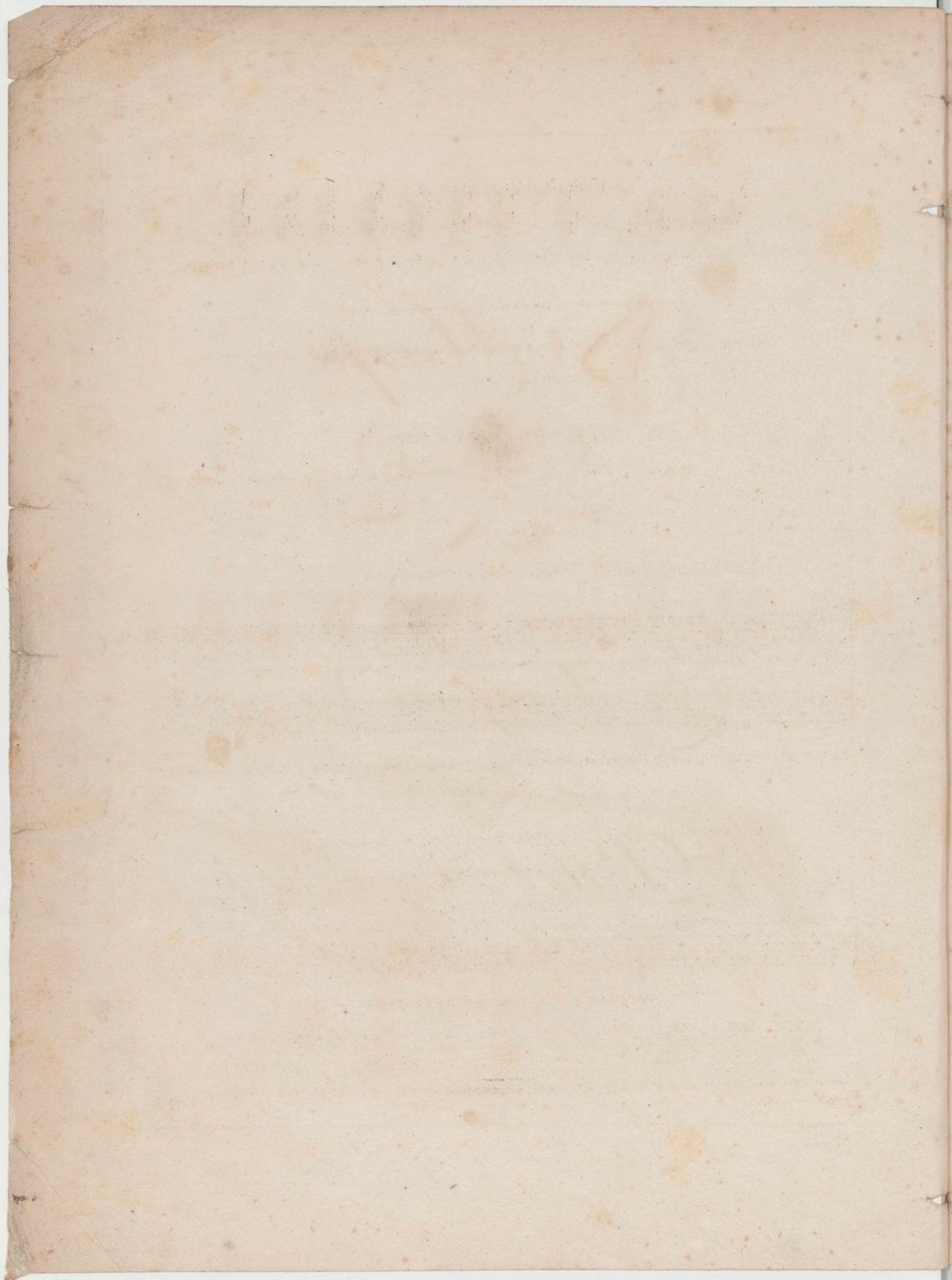

Éléments de musique.

Une suite de sons guidés par le goût forme un chant et constitue la mélodie.
une suite d'accords dirigés par le talent produit l'harmonie, voilà le principe de toute espèce de musique.

Les caractères dont on se sert pour représenter les sons, s'appellent notes. chacune de ces notes a une figure particulière qui en indique la durée.

Il y a sept espèces de notes

Ces notes se posent sur une portée composée de cinq lignes.

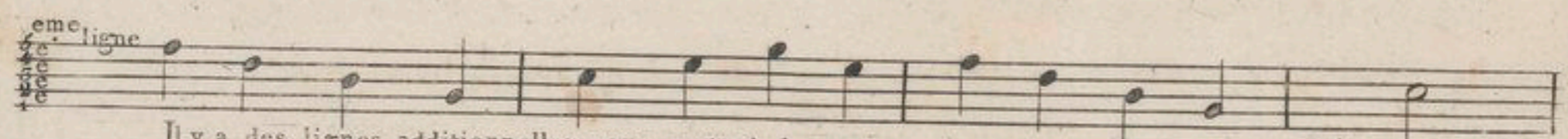

Il y a des lignes additionnelles pour contenir les notes, qui se trouvent hors de la portée soit en dessus soit en dessous.

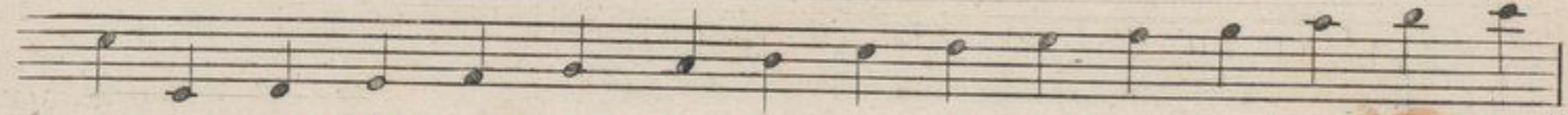

Les Clefs sont des signes que l'on place au commencement de la portée pour déterminer le nom des notes.

Il y a trois clefs.

La Clef de SOL, la Clef d'UT, et la Clef de FA. je me bornerai à parler de la position de ces Clefs qui sont en usage actuellement.

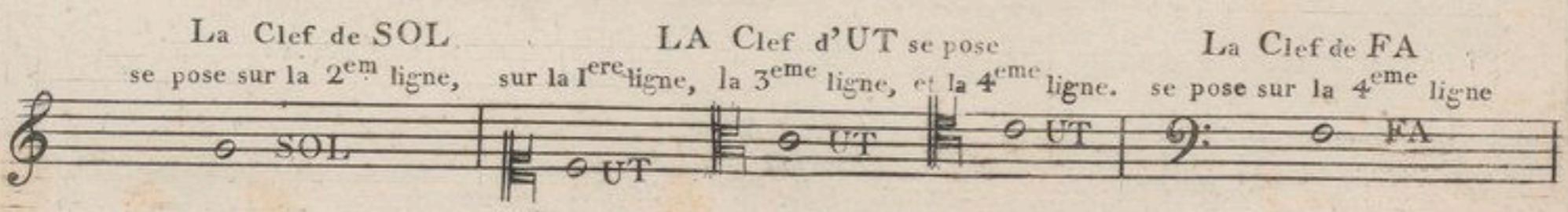

La Clef de SOL se pose sur la 2^{em} ligne, LA Clef d'UT se pose sur la 1^{ere} ligne, la 3^{eme} ligne, et la 4^{eme} ligne. La Clef de FA se pose sur la 4^{eme} ligne.

Noms des notes de la gamme.

UT	RE	MI	FA	SOL	LA	SI	et UT octave du premier
1	2	3	4	5	6	7	8

La même note répétée deux fois s'appelle unisson. La même note répétée après les sept notes de la gamme s'appelle octave.

La gamme est composée de cinq tons et deux demi-tons.

1 ton 1 ton 1 demi ton 1 ton 1 ton 1 ton 1 demi ton

tonique ou premiere note du ton, seconde, tierce, quarte, quinte, sixte, septième, octave.

Il y a trois signes qui servent à modifier les notes; le dièse fait hausser la note d'un demi-ton: voici sa figure #. le bémol fait baisser la note d'un demi-ton voici sa figure b. le bécarre a la propriété de remettre en leur état naturel les notes modifiées, ou par un dièse, ou par un bémol; voici sa figure ♮. Les dièses sont au nombre de sept et se posent de quinte en quinte

dans l'ordre suivant.....

#FA #SOL #LA #SI #UT #RE #MI

Les bémols sont aussi au nombre de sept et se posent de quarte en quarte dans l'ordre suivant.....

bSI bLA bRE bUT bFA bSOL bMI

Le dièse ou le bémol est accidentel quand il est placé devant une note, et n'a son influence que dans l'espace de la mesure: mais quand il est placé à la Clef, il détermine le mode et a son influence dans toute l'étendue d'un morceau de musique

Il y a deux modes; le mode majeur et le mode mineur. le mode est majeur quand il y a deux tons de la tonique à la tierce, comme d'UT à MI.....

UT MI

Le mode est mineur quand il y a un ton et un demi-ton de la tonique à la tierce, comme de LA à UT.....

LA UT

On a vu plus haut que la gamme, (modele des modes majeurs) est composée de cinq tons et deux demi-tons dans l'ordre suivant

1 ton 1 ton 1 demi ton 1 ton 1 ton 1 ton 1 demi ton

tonique, seconde, tierce, quarte, quinte, sixte, septième, octave,

L'ordre de ces deux demi-tons doit exister de même dans toute les gammes, c'est à dire que ces deux demi-tons doivent toujours se trouver de la tierce à la quarte, et de la septième à l'octave.

Ainsi prenez la quinte de la gamme d'UT pour la tonique, et vous verrez la nécessité d'employer un dièse pour conserver cet ordre.

tonique, seconde, tierce, quarte, quinte, sixte, septième, octave.

Prenez la quinte de la gamme de SOL pour tonique et vous verrez la nécessité d'employer deux dièses.

tonique, seconde, tierce, quarte, quinte, sixte, septième, octave.

Ainsi de suite jusqu'au complément des sept dièses.

Prenez la quarte de la gamme d'UT pour tonique et vous verrez la nécessité d'employer un bémol pour conserver l'ordre des deux demi-tons

tonique, seconde, tierce, quarte, quinte, sixte, septième, octave.

Prenez la quarte de la gamme de FA pour tonique et vous verrez la nécessité d'employer deux bémols

tonique, seconde, tierce, quarte, quinte, sixte, septième, octave.

Ainsi de suite jusqu'au complément des sept bémols.

Dans les modes mineurs les deux demi-tons doivent se trouver de la seconde à la tierce et de la septième à l'octave.

Dans la gamme de LA mineur, (modele des modes mineurs,) la Clef n'est armée d'aucun signe; mais l'usage fait hausser la sixte d'un demi-ton, ce qui produit l'intervale d'un ton avec la septième qui doit toujours être haussée d'un demi-ton puisqu'elle ne doit jamais former qu'un demi-ton avec l'octave.

tonique, seconde, tierce, quarte, quinte, sixte, septième, octave.

Prenez la quinte de la gamme de LA pour tonique et vous verrez la nécessité d'ajouter un dièse pour conserver cet ordre.

Prenez la quinte de la gamme de MI pour tonique et vous verrez la nécessité d'ajouter deux dièses

Ainsi de suite jusqu'au complément des sept dièses.

Prenez la quarte de la gamme de LA pour tonique et vous verrez la nécessité d'employer un bémol pour conserver l'ordre des deux demi-tons

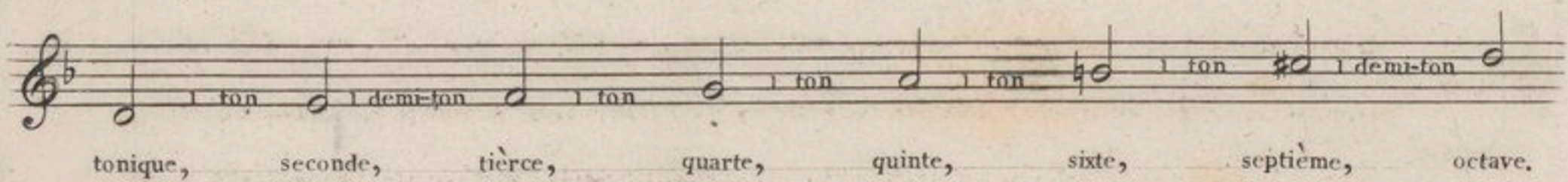

Prenez la quarte de la gamme de RÉ pour tonique et vous verrez la nécessité d'employer deux bémols.

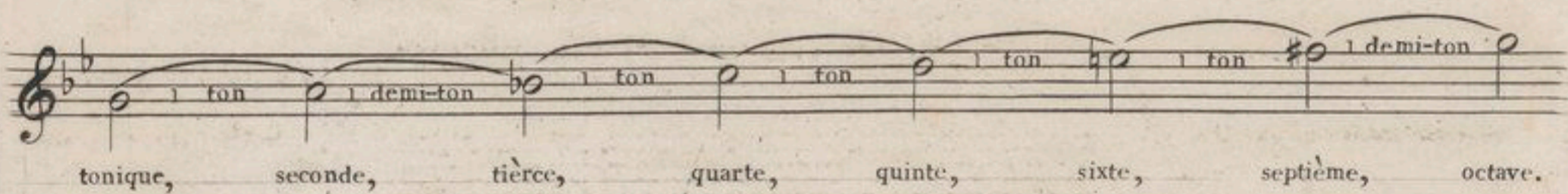

Ainsi de suite jusqu'au complément des sept bémols.

Pour la confection entière de ces gammes mineures on est obligé d'employer des signes supplémentaires que l'on appelle doubles dièses et doubles bémols. ils ne diffèrent des premiers que par l'addition de quatre petits point :#. :b. ils ont la faculté de hausser ou de baisser la note de deux demi-tons.

La gamme de LA mineur en descendant ne prend aucun signe accidentel de manière que les deux demi-tons se trouvent placés de la sixte à la quinte et de la tierce à la seconde.

Tableau des modes majeurs et leurs mineurs relatifs

ut la sol mi re si la fa mi ut si sol fa#. re#. ut#. la#.

ut la fa re sib. sol mi. ut lab. fa reb. sib. solb. mi. utb. lab.

Tableau des modes mineurs et leurs majeurs relatifs

la ut mi sol si re fa#. la ut#. mi sol. si reb. fa#. la#. ut#.

la ut re fa sol sib ut mi. fa lab. si reb. mi. solb. lab. utb.

Ce qui vient d'être dit relativement aux deux modes, doit contribuer à faire reconnaître le ton dans lequel un morceau de musique est composé; il reste un moyen pour en avoir la conviction, c'est de recourir à la fin du morceau, si c'est un chant il finit par la note principale du ton. si le morceau de musique se termine par un accord, la note la plus basse de l'accord est la note principale du ton.

On a vu plus haut la figure des notes, voici leurs valeurs entre-elles

la ronde vaut deux blanches

la blanche deux noires

4 noires

8 Croches

16 doubles Croches

32 triples Croches

64 quadruples C.

la noire 2 Croches

la Croche 2 doubles Croches

la double C. 2 triples Croches

la triple C. 2 quadruples C.

Le point vaut toujours la moitié de la note dont il est précédé.

le point d'une ronde le point d'une blanche d'une noire une d'une Croche une d'une double C. d'une triple C.
vaut une blanche. vaut une noire. Croche. double Croche. une triple Croche. une quadruple Croche.

Les silences sont des signes dont la valeur correspond aux différentes valeurs des notes

La pause vaut une mesure quelconque

demi pause Soupir
blanche noire

demi Soupir, quart de Soupir, huitième de Soupir, seizième de Soupir,

Croche. double Croche. triple Croche. quadruple Croche. deux mesures. quatre mesures. douze mesures.

Il y a trois mesures simples.

La mesure à quatre tems

La mesure à deux tems

La mesure à trois tems

Il y a trois mesures composées qui dérivent des premières:

La mesure à douze huit dérive de la mesure à quatre tems
La mesure à six huit dérive de la mesure à deux tems
La mesure à trois huit dérive de la mesure à trois tems

Les autres mesures sont peu en usage.

La ronde étant regardée comme unité dans la mesure, les deux chiffres en marquent les fractions

Exemples

deux quatrièmes de la Ronde

six huitièmes de la Ronde

La barre est une ligne qui traverse la portée pour séparer les mesures. il ya une double barre que l'on appelle reprise qui sert à diviser un morceau de musique en deux ou trois parties et sert aussi à en indiquer la fin. on recommence chaque partie d'un morceau dont la reprise est accompagnée de deux points.

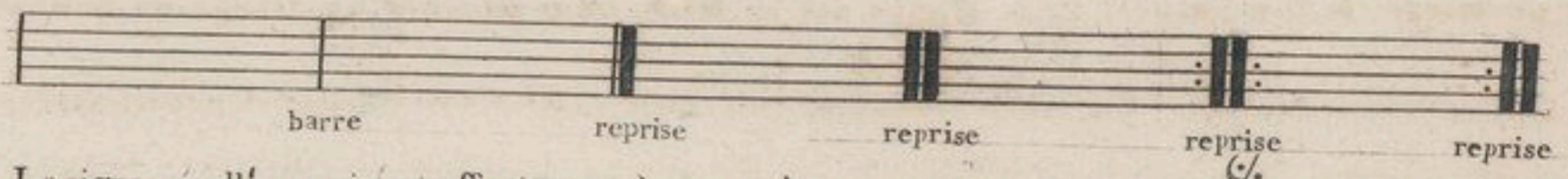

Le signe appelé renvoi sert effectivement à renvoyer à un signe pareil. voici sa figure. §

L'Accolade est une barre qui sert à lier plusieurs portées ensemble. dans une partition elle est d'une grande utilité, elle divise ou réunit toutes les parties. voici sa figure.....

Termes qui indiquent le mouvement. termes qui servent à nuancer le son

italien	Français	italien	abréviation. Français
Grave		Piano	P. doux
Largo		Sforzato	sF. renforcez
Adagio Lent	Mezzo Forte	Mez.F. demi fort
Cantabile		Forte	F. fort
Sostenuto		Fortissimo	FF. très fort
Maestoso Modéré	Pianissimo	PP. très doux
Moderato		Crescendo	cres. renforçant
Larghetto		Crescendo poco a poco...	cres. renforçant peu à peu
Andante		Smorzando	smorz.
Andantino Gracieux	Diminuendo	dimi diminuant
Grazioso		Solo, Tutti	Seul. Tous
Allegretto		ad libitum a volonté
Allegro			
Allegro Vivace Gai		
Presto			
Prestissimo Vif		

Ce qui peut paraitre omission dans ces Éléments de musique se trouvera dans les principes de Harpe.

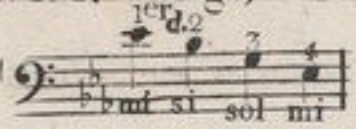
manière d'accorder la Harpe.

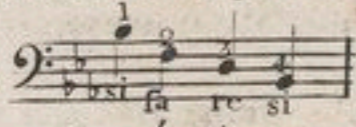
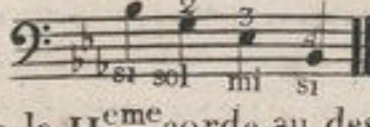
Les cordes rouges sont des UT, les cordes bleues sont des FA; c'est la corde la plus haute qui est la première: le son naturel de la Harpe est en MI \flat . on se procure un Diapason donnant le MI \flat et on accorde le 3.^{me} MI avec le Diapason; vous pincez ce MI avec le 1.^{er} doigt de la main gauche, c'est-à-dire, le pouce, vous accordez ensuite le SI qui est la quarte au dessous du MI que vous pincez du 2.^{me} doigt, vous accordez ensuite le SOL qui est la sixte au dessous du MI que vous pincez avec le 3.^{me} doigt, vous accordez ensuite le MI qui est l'octave au dessous du 1.^{er} MI que vous pincez avec le 4.^{me} doigt  vous repetez plusieurs fois cet accord dans le même ordre, c'est à dire, en pincant les quatre notes MI, SI, SOL, MI, l'une après l'autre, afin d'habituer votre oreille à la raisonance de l'accord parfait. reprenez le 1.^{er} MI avec le 1.^{er} doigt accordez l'UT qui est la tierce au dessous du MI que vous pincez du 2.^{me} doigt. vous accordez ensuite le LA qui est la quinte au dessous du MI que vous pincez du 3.^{me} doigt; vous accordez ensuite le MI qui est l'octave au dessous du 1.^{er} MI que vous pincez avec le 4.^{me} doigt  vous repetez ce second accord comme le 1.^{er} vous portez ensuite le pouce ou 1.^{er} doigt sur le SI qui est la quarte au dessous du 1.^{er} MI dont on a parlé. en posant les quatre doigts dans le même ordre vous trouvez l'accord SI, FA, RE, SI,  et pour le second accord SI, SOL, MI, SI,  il résulte de cette seconde opération, que vous avez accordé depuis le 3.^{me} MI jusqu'à la II.^{me} corde au dessous qui est un SI. cependant dans cette serie, deux cordes n'ont pas été accordées l'UT au dessus du SI dont on vient de parler que vous accordez avec son octave au dessus, et le RE après le 3.^{me} MI que vous accordez avec son octave au dessous. par ce moyen vous avez la Harpe parfaitement d'accord depuis le 3.^{me} MI jusqu'à la II.^{me} corde au dessous qui est un SI. vous accordez ensuite les basses l'une après l'autre descendant, avec leur octave au dessus. après vous venez prendre le FA au dessus du 3.^{me} MI que vous accordez avec son octave au dessous et vous continuez en montant jusqu'à la corde la plus haute de la Harpe.

On voit que je commence à accorder la Harpe par le médium, parce que l'expérience m'a convaincu que quand on commence par le haut de la Harpe la distance est si grande des cordes les plus hautes aux cordes les plus basses qu'à moins d'avoir dans l'oreille une précision extraordinaire, vous vous tourmentez beaucoup et votre Harpe finit par n'être pas bien d'accord dans son ensemble.

Principes de Harpe.

Krumpholtz, cet homme Célèbre avait formé le projet de faire une méthode de Harpe, nous parlâmes plusieurs fois des défauts de celles qui existaient; du plan à suivre pour en faire une bonne. je n'ose me flatter d'avoir atteint le but qu'il s'était proposé : mais j'ai du moins puisé dans ses ouvrages les exemples qui peuvent donner l'idée de la perfection sur cet instrument Céleste.

Une Harpe ornée ou simple, petite ou grande, quand même elle serait sonore, ne saurait passer pour bonne si elle ne possède trois qualités essentielles, toutes trois dépendantes du Calibre de l'instrument, c'est à dire, de la distance relative de toutes les cordes. les recherches que l'on a faites ne sont pas du ressort de cet ouvrage, je me contenterai de parler du résultat. P.^{mo} la Harpe doit être sonore et produire des sons agréables jusques dans les cordes les plus aiguës. S.^{do} le Calibre doit être raisonné de manière qu'il ne casse (pour ainsi dire) point de cordes. T.^o cette combinaison forçant la console à être surbaissée, il faut cependant qu'il reste assez d'ouverture entre la console et le corps de l'instrument, pour que la main droite puisse phraser et faire des Roulades jusqu'aux premières cordes sans être gêné.

Il faut avoir grand soin de proportionner la grandeur de la Harpe à l'individu, avec cette précaution, toute crainte sur la déformation du corps est chimérique. j'ai fait contracter à mes jeunes élèves jusqu'à l'âge de 10, 11 ou 12 ans selon leur grandeur, l'habitude de pincer de bout; avec ce moyen elles peuvent se servir de Harpe un peu plus grandes et conséquemment plus sonore, ce qui leur donne de très bonne heure l'avantage de tirer un beau son de l'instrument. on a soin alors de leur procurer des morceaux de musique sans pédales, ou avec peu de pédales.

Ayez une Harpe construite avec les qualités dont je viens de parler, montez la avec de bonnes cordes, évitez avec soin les contrastes de la température, qu'elle soit toujours couverte d'une housse lorsque vous ne vous en servez pas, qu'elle soit toujours placée dans

la salle du Concert avant que la société soit rassemblée, afin que les cordes se fassent par degrés à la chaleur excessive qui survient.

Avec ces précautions je vous réponds que vous n'aurez jamais le désagrément d'entendre casser une corde au milieu d'un morceau de musique, et de finir avec humeur, ce que vous aviez commencé avec enthousiasme.

La Harpe a sept pédales placés dans l'ordre suivant

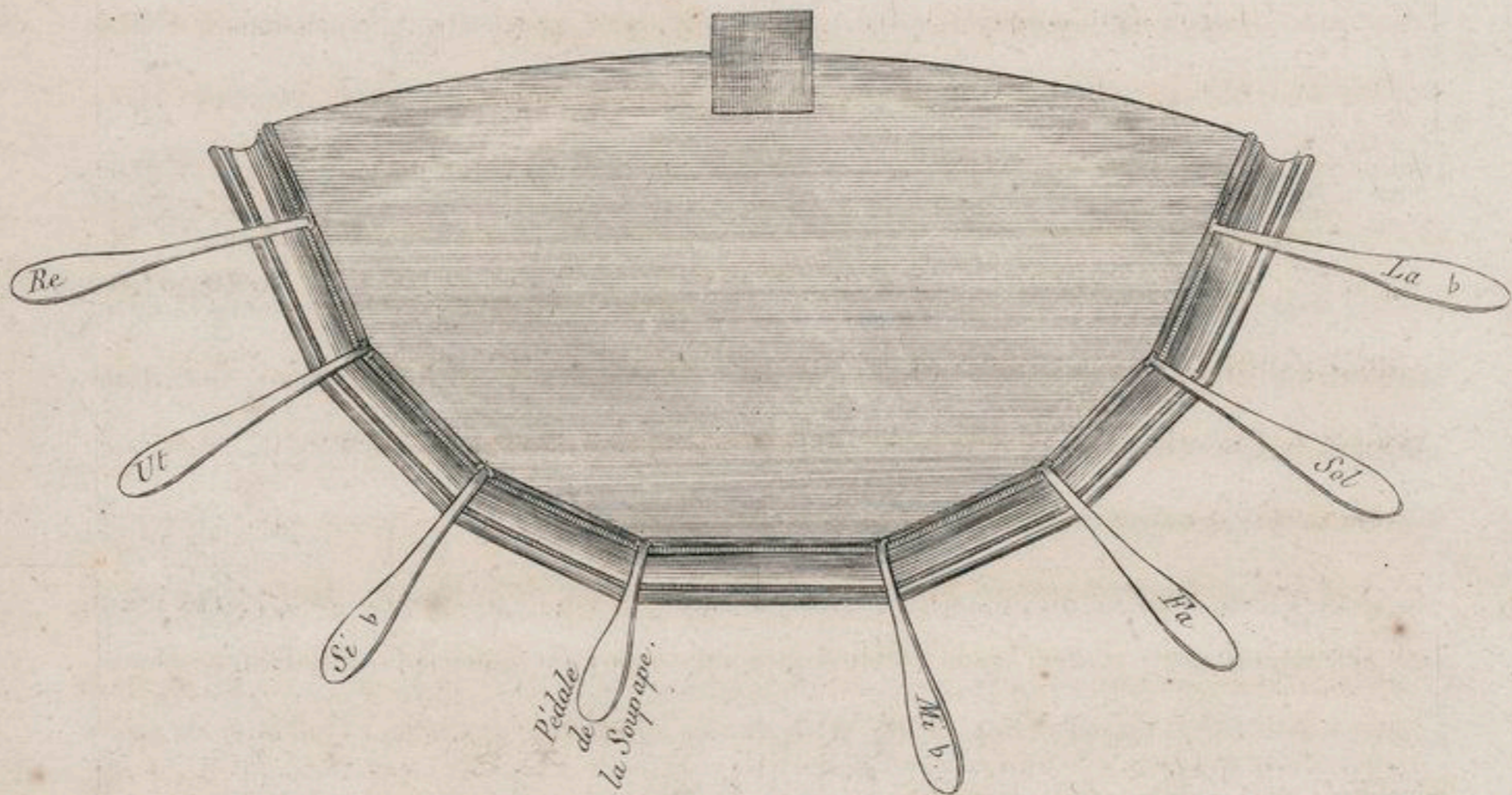

Ces pédales servent à hausser la note d'un demi ton. la Harpe est montée en MI b. qui devient le ton naturel de cet instrument, ainsi en prenant un MI jusqu'à son octave, on trouve une gamme composée de cinq tons et deux demi tons dans l'ordre suivant.

D'après le principe établi dans les élémens de musique, prenez la quinte de la gamme de MI \flat . pour tonique, et vous verrez la nécessité d'accrocher la pédale de LA pour conserver l'ordre de ces deux demi tons, de manière que la pédale de LA \flat . en se baissant fait LA naturel.

la pédale de SOL en se baissant fait SOL Dièse

la pédale de FA en se baissant fait FA Dièse

la pédale de MI \flat en se baissant fait MI naturel

la pédale de RE en se baissant fait RE Dièse

la pédale D'UT en se baissant fait UT Dièse

la pédale de SI \flat . en se baissant fait SI naturel

La manière dont on doit tenir la Harpe est très essentielle cet instrument charmant exige de la grace, une femme qui tient gauchement sa Harpe ou qui a les mains mal placées commence par prévenir défavorablement en sa faveur; le meilleur moyen à employer est d'examiner attentivement une personne qui est bien posée, un seul coup d'oeil dans ce cas en dit plus que tous les préceptes, je vais cependant tâcher d'indiquer la position la plus naturelle.

Prenez pour vous asseoir un tabouret plus haut qu'une chaise ordinaire de deux pouces plus ou moins selon la hauteur de la Harpe de manière qu'étant assis votre oeil puisse planer librement au dessus de la console, le poignet de la main droite pose sur la Harpe et soutient la main, les doigts disposés à pincer un accord de quatre notes, doivent former une ligne presque parallèle avec la table de l'instrument; quant à la main gauche, elle doit contribuer à développer toute la grace du bras, elle doit pincer dans le milieu, dans le haut dans le bas des cordes, relativement à la qualité des sons qu'elle veut tirer pour l'expression du morceau que l'on exécute.

I^{re} Leçon

Prélude
N^o 1

I^{re} Leçon

N^o 1 Ces quatre notes forment l'accord parfait composé de tonique tierce quinte et octave cet accord tant qu'il n'est pas question de principe d'accompagnement se nomme accord complet.

Ces quatre notes dis-je, pincées l'une après l'autre comme elles sont écrites forment ce que l'on appelle une batterie qui se pince avec le pouce dit 1^{er} doigt, le 2^{me} doigt, le 3^{me} doigt et le 4^{me} doigt. On ne se sert jamais sur la Harpe du petit doigt n'y de l'une n'y de l'autre main, quoique la Lasse n'ait que deux notes qui forment l'octave, on place les quatre doigts comme si l'accord était composé des quatre mêmes notes que celui de la main droite, les deux doigts du milieu servent à soutenir la main, quand le 1^{er} doigt et le 4^{me} pincient les deux notes de la basse, ces deux notes de basse se pincient avec la 1^{re} note de la batterie.

2^{me} Leçon

1^{re} Folie
d'Espagne
N^o 1

2^{me} Leçon

N^o 1 Les barres placées après la 1^{re} batterie sont des signes d'abréviation ou de répétition. comme elles sont là pour remplacer des doubles croches les barres sont doubles; cependant quelques fois on se sert d'une seule barre pour remplacer des doubles croches ou des triples croches et même d'une seule barre pour indiquer la répétition de la mesure précédente.

3^{me} Leçon

2^{me} Folie
d'Espagne

N^o 1

3^{me} Leçon

N^o 1 Vous placez les doigts dans le même ordre qu'à la 2^{me} leçon, mais vous pincez la basse d'abord puisse qu'elle remplace un silence, et après vous pincez l'accord, c'est à dire, les quatre notes ensembles.

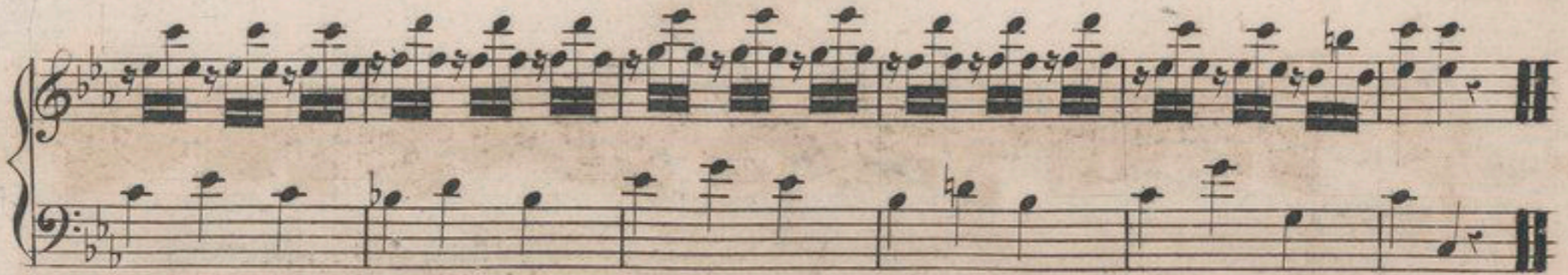
5.^{eme} Leçon

N^o 1 Dans cette leçon la batterie de la main droite se fait avec le 3^{eme} et le 1^{er} doigt, les notes de la basse sont harmoniques, le son harmonique se fait en divisant la corde, juste par le milieu avec la partie basse de la main; on pince la corde avec le pouce et on retire la main de suite afin d'isoler la corde et de donner à la note un son bien pur.

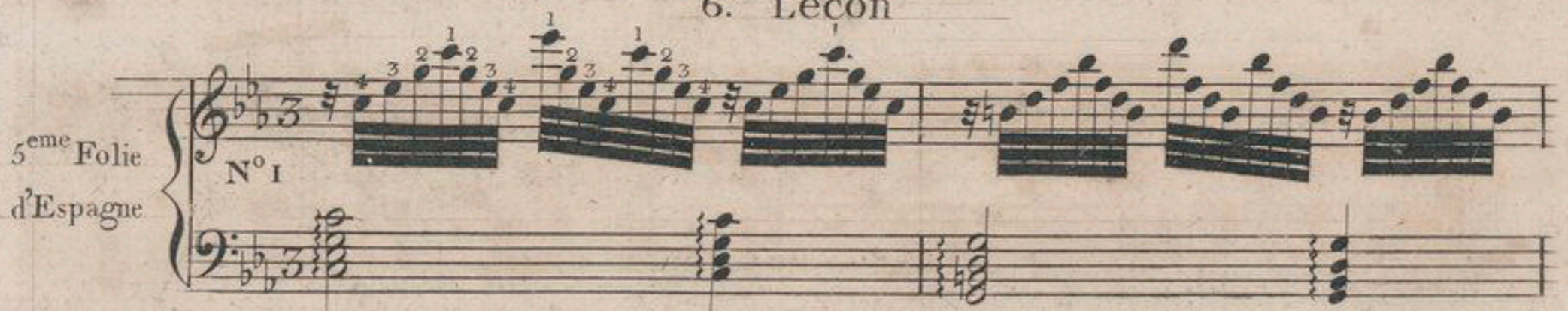
6.^{eme} Leçon

5.^{eme} Folie
d'Espagne

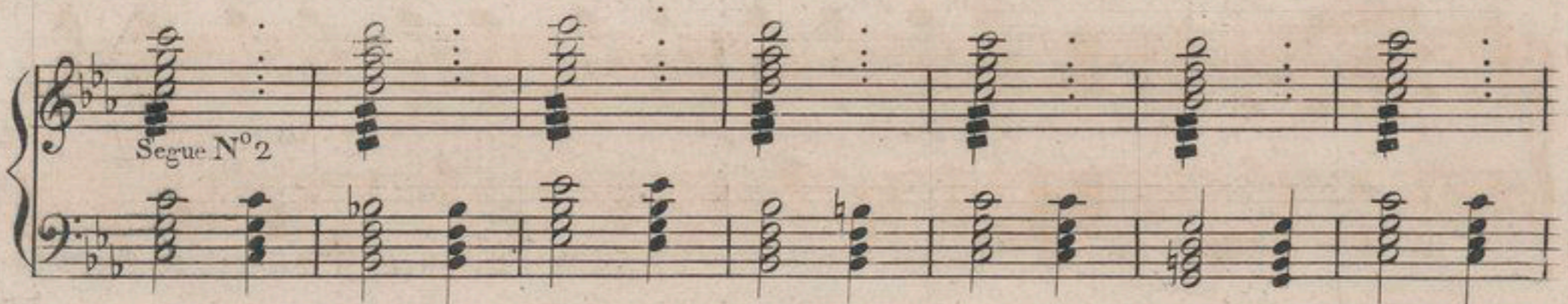

Segue N° 2

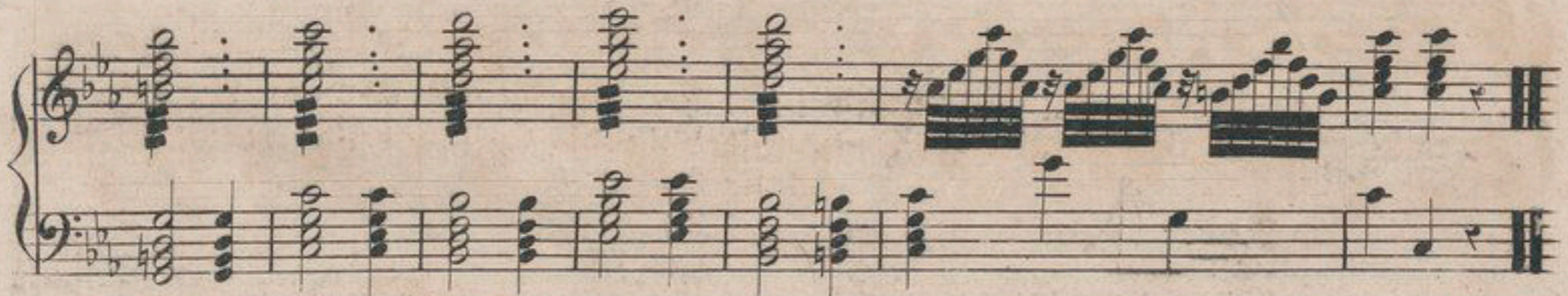
6.^{eme} Leçon

N^o 1 Le signe qui accompagne l'accord de la basse indique qu'il faut pincer les quatre notes presque l'une après l'autre en commençant par la note la plus basse.

N^o 2. Segue. Ce mot signifie qu'il faut continuer de pincer les batteries dans le même ordre que celles qui sont écrites sans abréviation.

7^{me} Leçon

Prélude N^o 1

7^{me} Leçon

N^o 1 Dans les gammes ordinaires le doigté est
 extrêmement simple il est suffisamment indiqué
 par les chiffres.

8^{me} Leçon

Air Varié Andantino

N^o 1

8^{me} Leçon

N^o 1 Dans cette leçon il se trouve un RÉ^b qui se fait avec l'UT[#] toutes les fois qu'un signe accidenté ne peut pas s'effectuer sur la note ou il est placé on cherche l'unisson dans la corde voisine. ainsi RÉ^b se fait avec UT[#]. SOL^b se fait avec FA[#]. UT^b avec SI naturel LA[#] avec SI^b &.

9^{eme} Leçon

1^{ere} Variation
de l'Air
précédent

N^o 1

9^{eme} Leçon

N^o 1 Dans cette leçon la main droite fait des bateries composées de trois notes, on met ordinairement un petit 3. au dessus ou au dessous de la baterie, pour indiquer que ces trois notes n'en valent que deux.

10.^{me} Leçon

2^e Variation
de l'Air
précédent

N^o1

10.^{me} Leçon

N^o1 Dans cette leçon la tierce de la basse porte sur un demi Soupir qui vaut une Croche, les quatre triples Croches valent aussi une Croche ce qui fait deux, la seconde tierce de la basse porte encore sur un demi Soupir qui vaut une Croche ce qui fait trois, l'accord de la main droite est une Croche ce qui fait quatre; de manière que les mesures de cette reprise doivent former quatre tems parfaitement égaux.

II.^{me} Leçon

Prélude
N^o 1

II.^{me} Leçon

N^o 1 La main gauche après avoir fait SI \flat et son octave passe par dessus la main droite et va pincer le RÉ qui est sur la Clef de SOL et conséquemment la tierce au dessus du SI \flat de la main droite.

I2.^{me} Leçon

Allegretto
N^o 1

N^o 2

I2.^{me} Leçon

N^o 1 Les petites notes que l'on rencontre dans la musique sont toujours regardées comme des agréments et n'ont aucune valeur.

N^o 2 Les deux blanches qui sont à la basse sont écrites par abreviation et représentent quatre Croches.

13.^{eme} Leçon

Prélude N^o1

13.^{eme} Leçon

N^o1 Dans ce Prélude les bateries se répètent sur les quatre notes de l'accord parfait.

14.^{eme} Leçon

Andante

Fin N^o1

14.^{eme} Leçon

N^o1 Le signe qui se trouve dans la reprise de cette leçon, quand il est ouvert par le commencement, indique que le passage doit aller en diminuant. quand le signe est fermé en commençant, ouvert au milieu et fermé en finissant, il indique que le passage commence avec douceur, devient fort au milieu et finit comme il a commencé. enfin quand le signe est fermé en commençant et ouvert à la fin il indique que l'on commence le passage avec force et qu'on le finit doucement.

15.^{me} Leçon

Prélude

N^o 1

15.^{me} Leçon

N^o 1 Dans cette leçon la main gauche après avoir pincé le FA et son octave, passe par dessus la main droite et va pincer les trois notes qui sont sur la Clef de SOL.

16.^{me} Leçon

Larghetto

N^o 1 8^{va}

N^o 2

16.^{em} Leçon

N^o1 L'octave de la basse est suivie d'un petit 8 et d'une ligne qui indique que la basse doit se pincer avec son octave jusqu'à la fin de la ligne. N^o2 les petits points qui se trouvent sur toutes les notes du trait, indiquent qu'il faut pincer ce trait avec un seul doigt tourné vers la table et près de la table. N^o3 le signe prolongé jusqu'à la fin, indique qu'il faut adoucir progressivement et finir excessivement doux.

17.^{eme} Leçon

17.^{eme} Leçon

N^o1 Ce Prélude doit rappeler l'observation que l'on a faite, que quand les quatre doigts sont posés sur un accord ils doivent former une ligne presque parallèle avec la table de l'instrument.

18^{eme} Leçon

Polonaise

19^{eme} Leçon

20^{em} Leçon

Gaiement

21^{eme} Leçon

N^o 5

Andantino

22^{eme} Leçon

1ere Variation

N° 7

2.^{me}
Variation.

N^o 8
étouffé

The fourth system continues the piece, maintaining the complex rhythmic and harmonic structure.

The fifth system of the second variation features a continuation of the dense musical texture.

3^{me} Variation.

N^o 9

al 8^{va}

al 8

4^{me} Variation

N^o 10

sons harmoniques

5^{me}
Variation

al 8^{va}

N^o II

8^{va}

18.^{eme} 19.^{eme} 20.^{eme} 21.^{eme} et 22.^{eme} LEÇONS.

N^o 1. quand un trait est à l'unisson pour les deux mains le doigté est toujours le même.

N^o 2. comme une méthode est particulièrement faite pour les personnes qui commencent, j'ai fait choix, dans tous les traits qui peuvent se faire de plusieurs manières, du doigté le plus simple.

N^o 3. il faut pincer cet Air avec beaucoup de légèreté, pour ne pas faire siffler les cordes dans la répétition multipliée du SOL. N^o 4. ce doigté est indispensable pour pincer ce passage dans le mouvement indiqué pour l'Air: N^o 5 cet Air est un peu difficile pour bien faire parler les cordes, même en pinçant doux; mais l'effet original qu'il produit doit faire naître l'envie de vaincre cette difficulté. N^o 6 ce trait est facile pour qui le saisit bien; mais il offre quelques peines à qui s'y prend mal. il faut poser le 2^{eme} doigt sur le SOL et le 3^{eme} doigt sur le MI il faut placer ces deux doigts près de la console, il faut les écarter un peu afin qu'ils éprouvent tout deux la même tension; il faut retirer la main par l'action du bras et ne vous arrêter qu'après avoir fait entendre l'octave révolue. une fois habitué à couler ce passage on le fait de telle manière que la main soit posée, et on a l'avantage de faire des tierces et des sixtes aussi promptement qu'on le peut désirer. N^o 7 cette Variation est composée de trois pour deux à la main droite, nous en avons parlé plus haut, on s'apercevra aisément que l'endroit écrit al⁸^a doit se pincer l'octave au dessus aussi long-tems que la ligne se prolonge. N^o 8 dans cette Variation la basse est étouffée, cela se fait en pinçant les quatre notes de l'accord presque l'une après l'autre et posant rapidement le bas de la main sur les cordes que vous venez de pincer. N^o 9. dans cette Variation toutes les notes qui ont la queue au dessus se pincent de la main droite et les notes qui ont la queue au dessous se pincent de la main gauche; il faut que les deux mains pincent bien doux et bien également pour que les cordes ne sifflent pas et que l'on entende bien toutes les notes. N^o 10. les sons harmoniques se font dans cette Variation comme on l'a expliqué plus haut, avec cette observation cependant que quand il n'y a qu'un son harmonique la main peut être droite; mais quand il y en a deux comme dans cette Variation il faut, que la main soit plus de côté c'est-à-dire le coude rapproché du corps afin que la partie de la main qui divise la corde, puisse en embrasser deux à la fois. N^o 11 les petits 8 qui se trouvent au dessus de la basse indiquent qu'il faut joindre à cette basse son octave au dessus. N^o 12 le petit coulé indique que le 1^{er} doigt après avoir pincé le SI pince encore le LA du même doigt.

23^{eme} Leçon

Prélude

N^o 1

23^{eme} Leçon

N^o 1 Les coulés renferment un 6 qui indique qu'il ya six notes pour quatre. les deux lettres g. et d. indiquent les notes qu'il faut pincer de la main droite et les notes qu'il faut pincer de la main gauche.

24^{eme} Leçon

Walse

al 8

1^{ere}
Variation

2^{eme}
Variation

sons harmoniques

sons harmoniques

3^{me} Var.

24^{me} Leçon

Il y a plusieurs agrémens dans la musique; la petite note, il en a été parlé plus haut, le brisé, on ne s'en sert plus. voici sa figure ~. le trille; il est composé de trois petites notes qui se font avant la note principale; quand le trille est placé sur une note longue, il indique ordinairement une cadence. la petite croix dont on se servait n'est plus en usage. le double trille; il est composé de quatre petites notes qui se font après la note principale.

trille exemple cadence exemple double trille exemple

The musical examples show a single trille, a trille used as a cadence, and a double trille, each followed by an 'exemple' of the ornament in a musical context.

25^{eme} Leçon

Cadenza

25^{eme} Leçon

N^o1 Lorsque dans une leçon on rencontre une Cadence on doit en faire un objet d'étude pour s'habituer à la bien faire; il faut la commencer très modérément, dans son milieu augmenter de mouvement et surtout de force; et la finir en adoucissant le son; mais toujours en serrant le mouvement.

26^{eme} Leçon

Sonata

Allegro Moderato

P

dolce N^o 1 *poco. F.*

dolce F

PP

poco. F.

al 8^{va}

F F

pp

pp

al 8

pp poco F

F

F

al 8

al 8

RONDO

Allegretto

26^{me} Leçon

N^o 1 Une blanche comme on sait vaut quatre Croches, conséquemment la première batterie se fait pendant la durée de la blanche; la première note de la seconde batterie porte sur le demi Soupir, la seconde sur le point, la troisième sur le SOL, la quatrième sur le point. ainsi les deux MI de la main droite se pincent seuls. le premier entre la 2^{me} et la 3^{me} note de la batterie, et le second après la 4^{me} note de la batterie. N^o 2, le RE^b se pince et IUT se fait entendre sans pincer en lâchant simplement la pédale. N^o 3, la basse de ces six mesures se pince avec le second doigt, il faut que le doigt soit incliné vers la table et près de la table. N^o 4, quand une gamme est écrite en petites notes elle doit toujours se faire très vite.

27^{eme} Leçon

Prelude

27^{eme} Leçon

N^o 1 Ces gammes se font avec les deux mains, les notes qui ont la queue au dessus se pincent de la main gauche, les notes qui ont la queue au dessous se pincent de la main droite.

Adagio

28^{eme} Leçon

N^o 3

P

P

PP

P

F

dolce

3

3

49

N^o 4

F P F P F P F P

P F smorz.

F P F P F P P

28^{eme} Leçon

N^o 1. Quand il y a trois notes dans une partie et deux dans l'autre il est difficile de soumettre les deux parties à une mesure rigoureuse; aussi l'usage en étudiant ce passage fait pincer la 1.^{ere} note de la batterie sur la 1.^{ere} note de la main droite, et la 2.^{eme} note de la batterie sur la 3.^{eme} note de la main droite, ainsi de suite; de manière que la note du milieu des trois notes de la main droite se pince seule. N^o 2. quand un trille est accompagné d'un dièse ou d'un bémol ou d'un bécarre, c'est que la note qui est au dessous de la note principale est effectivement altérée d'un des trois signes placés au dessus du trille. N^o 3. la même observation pour les doubles Croches que pour les Croches simples, la première batterie se pince pendant la valeur de la demi pause, la 1.^{ere} note de la seconde batterie se pince pendant la valeur du demi soupir qui remplace deux doubles croches, les deux UT se pincent seuls, les deux SI se pincent sur la seconde note de la batterie, les deux LA sur la 3.^{eme} note de la batterie, les deux SOL se pincent seuls, et les deux FA sur la 4.^{eme} note de la batterie, ainsi de suite. N^o 4. la sixte UT MI se pince sur la 1.^{ere} note de la batterie, la 2.^{eme} note de la batterie se pince seule, les trois petites notes qui ne sont qu'un agrément se pincent rapidement et vont tomber sur le SOL qui se pince avec la 3.^{eme} note de la batterie, la 4.^{eme} note de la batterie se pince seule, les trois petites notes vont tomber sur le MI qui se pince sur la 5.^{eme} note de la batterie, la 6.^{eme} note de la batterie se pince seule, les trois petites notes vont tomber sur l'UT qui se pince avec la 7.^{eme} note de la batterie, la 8.^{eme} note de la batterie se pince seule.

Prélude

bis
accrochez la pédale d'Ut.

bis
décrochez la pédale du Si.

bis
décrochez la pédale de Mi, et d'Ut.

décrochez les pédales de mi, de fa, et de la.

29^{eme} Leçon

N° I Ce passage n'est difficile que pour l'amangement des pédales, c'est pourquoi j'ai indiqué à chaque changement de ton les pédales que l'on doit baisser, accrocher ou lacher.

Air Varié

Ah vous dirai-je Maman

1^{ere} Variation

P

sons étouffés à la basse

2^{eme} Var.

F

3^{eme}
Variation

4^{eme}
Variation

5^{eme} Variation

plus lent

pressez la t ble N^o 1

pincez la basse contre la table N^o 2

pp

pressez la table

ff

N^o3
6^{eme} Variation
sons harmoniques des deux mains

7^{eme}
Variation

30^{eme} Leçon

N^o 1 Après avoir pincé chacune des cinq notes qui commence l'Air vous pressez la table avec les trois doigts de la main gauche, le pouce est dessous l'instrument pour servir de point d'appui aux autres doigts, ce procédé comprimant un peu la table fait vibrer les cordes sensiblement et produit une ondulation sur le son. N^o 2, cette Variation sert d'étude pour apprendre à bien faire des cadences; vous voyez qu'à chaque phrase il y en a une prolongée par un point d'orgue on a déjà dit que la cadence comme étude doit être commencée modérément serrée et renforcée dans son milieu, et doit se terminer très piano et d'un mouvement très vif. N^o 3, on pourrait faire les sons harmoniques de la main droite de la même manière qu'on les fait de la main gauche: mais ce serait au dépens de la position du corps; on ne doit jamais oublier que sur cet instrument il faut toujours avoir une attitude gracieuse. pour conserver ce maintien agréable il faut faire les sons harmoniques de la main droite: en fermant à peu près la main, on divise la corde avec la seconde phalange du doigt et on pince la corde avec le pouce; si vous êtes dans le medium de la Harpe vous vous servez de la seconde phalange du 4.^{eme} doigt, ensuite de la seconde phalange du 3.^{eme} doigt, et enfin la seconde phalange du 2.^{eme} doigt pour faire des sons harmoniques jusqu'à la corde la plus haute de l'instrument.

Accompagnement.

Celui qui veut s'accompagner sur la Harpe doit mettre beaucoup de soins dans le choix des accompagnemens; cet instrument sonore: mais difficile pour les pedales veut des accompagnemens peu chargés de notes et d'harmonie; le chanteur ne doit être occupé que du sens des paroles et de l'expression du chant; si l'accompagnement l'occupe un seul instant, tout ce qu'il chantera sera froid et monotone. j'ai placé ici quatre accompagnemens quand ils n'auraient d'autre mérite que leur simplicité ils viendraient à l'appui de mon raisonnement.

STANCES À L'AMITIÉ.

Chant

Tendre A - mi - - tié, doux li - - en de la vi - - e,

Harpe

tendre A - mi - - tié, je te don - - ne ma foi

je n'ai point d'autre en - - vi - - - e,

que d'--xis--ter, et mou--rir sous ta loi.

2.^{me} Couplet.

Compte à jamais sur ma reconnaissance,
 Tendre Amitié toi qui fais mon bonheur:
 Les pleurs de l'inconstance
 Ne viendront pas en troubler la douceur.

3.^{me} Couplet.

S'il m'arivait quel ques revers funestes
 Mon faible cœur pourrait être abattu
 Mais las! si tu me restes
 Tendre Amitié, je n'aurai rien perdu

MUSETTE

Chant

Vien - dras - - tu pas toi que mon cœur a - - - do - - - re,

Harpe

sur ce Ro - - cher j'é - tais a - - vant l'Au - - ro - - re: dé - ja la nuit

vient, la nuit m'y trouve en - - - co - - - re; quand il re - nai - - tra, le jour

m'y trou - ve - - - ra. viendras - tu pas toi que mon cœur a - - do - - - re

sur ce Ro - - cher j'é - fais a - vant l' Au - ro - - - re

2.^{eme} Couplet.

Sur ce Rocher, seul témoin de mes larmes,
 N'ai pas toujours connu tristes allarmes:
 Toi, l'Amour et moi nous y trouvions des charmes
 Aujourd'hui n'y vois, hélas! qu'Amour et moi.
 Viendras tu pas &^c

3.^{eme} Couplet.

Cruel ami, tu quittes ton amie,
 Douceur d'Amour avec toi m'est ravie:
 Savois tu pas bien que vivais de ta vie,
 Me faut donc gémir, attendre et puis mourir
 Viendras tu pas &^c

CHANSON

Chant

l'Homme est hon - nê - - - te, mais il pla - - ce par mal - heur.

Harpe

tout dans sa tê - - - te, ja mais rien dans son cœur son â - me dit - il sans

cesse : agit son cœur s'é - meut il s'at - - ten - drit et dans tout ce qu'il

dit ou qu'il é - crit on ne voit que l'es - - prit l'homme est hon

né - - - te mais il pla - ce par mal - heur tout dans sa tête - - te ja -

- - mais rien dans son cœur

2.^{eme} Couplet.

Dans le discours il est excellent,

Dans le calcul il est savant:

En fait de sentiment

C'est différent;

Il est fort ignorant.

l'Homme &

ROMANCE

Chant

P Je l'a -- do -- rai, je crus être ai -- mé del -- le;

Harpe

dans mon er -- reur j'é -- tais é -- gal aux Dieux. mais c'en est

fait hé -- las! pour l'in -- fi -- del -- le je ne suis plus qu'un

ob - jet o -- di-eux el -- le me fuit et de -- ja la cru -

Detailed description of the musical score: The score is for a piece titled 'ROMANCE'. It is written for voice (Chant) and harp (Harpe). The key signature has two flats (B-flat major), and the time signature is 2/4. The piece begins with a piano (*P*) dynamic. The vocal line starts with the lyrics 'Je l'a -- do -- rai, je crus être ai -- mé del -- le;'. The harp accompaniment features a rhythmic pattern of eighth notes in the right hand and a bass line in the left hand. The lyrics continue: 'dans mon er -- reur j'é -- tais é -- gal aux Dieux. mais c'en est fait hé -- las! pour l'in -- fi -- del -- le je ne suis plus qu'un ob - jet o -- di-eux el -- le me fuit et de -- ja la cru -'. The score ends with a fermata over the final note of the vocal line.

Pof

-- el -- le de son as - pect a char - mé d'au -- tres yeux

Pof

de son as - pect a char - mé d'au -- -- tres yeux

P

P

2.^{eme} Couplet.

Un autre amant dans son heureux délire,
 Fait des chansons qu'elle aime à répéter;
 Pour elle aussi je chantois sur ma Lyre
 Des vers qu'Amour m'était venu dicter;
 Mais aujourd'hui je languis, je soupire,
 Ma voix se perd je ne sais plus chanter. bis.

3.^{eme} Couplet.

C'est à regret que je vois la lumière,
 Lorsqu'à la nuit a succédé le jour;
 Le doux sommeil fuit loin de ma paupière
 Lorsque vers nous la nuit est de retour.
 Grands Dieux mettez un terme à ma carrière
 Ou bien mettez un terme à mon amour. bis.

Allegretto

KRUMPHOLTZ

SONATA.

N^o 1

Poco Piano

F *Pia* *tr* *fp*

p *forz* *smorz* *p* *F* *p* *tr*

tr

N^o 2

fp *forz* *F* *p* *forz*

tr

p *p* *fp*

fp

N^o 3

forz *fp* *fp* 8

8

fp 8 *forz* *Forte* 8 8 8

8 8 8

N^o 4

Fortis *Pia*

8 8 8 8 8 8 8 8

ROMANCE

N^o 5

Rondo
Allegretto

N^o 6

N^o 6

69

segue

SONATA

forz smorz p F PF

forz

F p

p smorz

forz F smorz Pia

p

PF

Andantino Sempre Piano

73

1^{re} fois

smorz

forz

p

pp

p

pp

p forz

p

fp

fp

p forz

p

forz

f

p

fp

forz

f

p

f

p

2^e fois

p forz

p tempo

Allegretto

tr

tr

p forz

f

tr

tr

Allegro assai

I.
I. cre

SIMPHONIE

Forle

8

tr

F

Les deux parties a l'octave plus haut -

loco

F

forz

F

sol#

p

F

forz

p

F

forz

re#

smorz

forz

F

smorz

p

Forle

tr

p

Les deux parties à l'octave plus haut

loco

pF

forz

F

p

p

volti subito

Andantino Sempre Piano.

VI.
CONCERTO

F tutti Violon
N.º 13

p Violoncello

8

F Contrabasso

tr

8

dolce

flute

p

Violino

pp

poco a poco cres.

sempre cres

FF

tr

volti solo

solo Harpe

con tutti

con tutti

f *p*

solo

f

p

f

poco *f*

poco a poco *f* *forzando* *f*

tutti Violon

Violino

p F P F P

5

F P F P F FF F

3

p F

3

poco a poco F

p F

3

solo

p F p F p

1

F p F p

1

F p

1

smorz *f* *p* *f* *p* smorz

con tutti *p* *f* *p*

solo *f*

con tutti *f* *p* *f*

solo *p* *f* *p* *f*

ff

8

EXPLICATION DE DIFFERENTS SIGNES QUI SE TROUVENT

DANS LA MUSIQUE DE KRUMPHOLTZ.

N^o 1. Quand un Coulé se trouve sur deux notes et que ces deux notes sont sur le même degré et à l'unisson la seconde de ces deux notes ne se pince pas.

N^o 2. Quand un Coulé se trouve sur deux notes différentes la première se pince un peu plus fort que la seconde, pour imiter le coulé.

N^o 3. Quand un Coulé se trouve sur une petite note et une note ordinaire, la première se passe légèrement et on appui un peu sur la seconde.

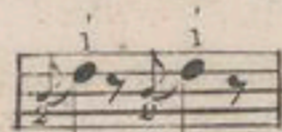

N^o 4. La petite barre qui se trouve au travers des deux FA formant l'octave, indique qu'il faut les pincer presque l'un après l'autre en commençant par le FA au dessous

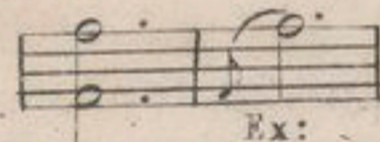

N^o 5. On a déjà dit que quand plusieurs notes de suite sont pointées elle se pincent avec le même doigt

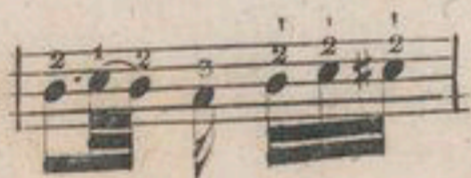

N^o 6. Le petit Coulé qui se trouve de l'UT au SI indique qu'il faut pincer les deux notes avec le pouce en laissant tomber le pouce de l'UT au SI.

N^o 7. Quoique le brisé ne soit plus en usage, puisse qu'il se trouve dans la musique de krumpholtz je crois devoir l'expliquer; celui dont il est question est placé sur le SI, il se fait en pinçant le SI du 2^{eme} doigt et en supposant qu'il est suivi de deux petites notes UT SI que vous pincez toutes deux avec le 1^{er} doigt cest à dire avec le pouce, de manière que le LA qui suit, se pince naturellement du 2^{eme} doigt.

N^o 8. Quand il se trouve cinq notes de suite, après avoir pincé les quatre premières des quatre

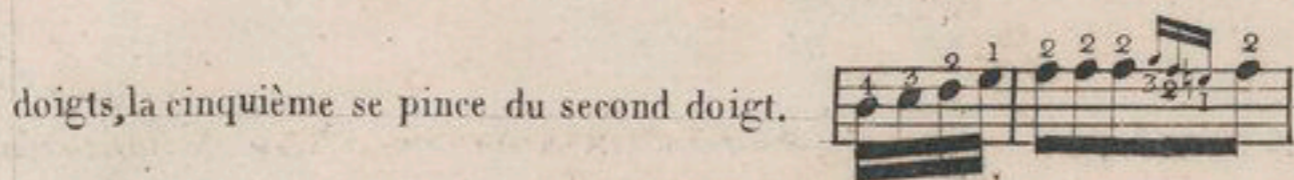

N^o 9. Dans ce passage le second SI nese pince pas, mais le MI qui est au dessous se pince.

N^o 10. Ce passage a déjà été expliqué, les deux notes Coulées se pincent du pouce.

N^o 11. Quand un accord composé de trois ou quatre notes se trouve traversé par une petite

barre, c'est le même procédé que quand il n'y a que deux notes, elles se pincent presque l'une

après l'autre en commençant par la note la plus basse.

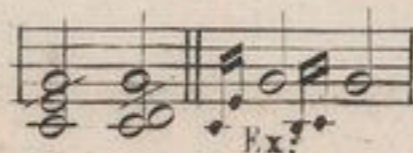

N^o 12. Quand un Coulé se trouve sur deux accords composés des mêmes notes, le second ne se pince pas; si le Coulé se trouve prolongé sur trois ou quatre accords composés des mêmes notes, il n'y a toujours que le premier qui se pince.

N^o 13. Quoique les tutti c'est à dire les instans ou tous les instrumens accompagnent soient gravés, ils ne doivent pas se pincer; ils servent simplement à guider l'exécutant dans la rentrée de ses solo.

N^o 14. Krumpholtz qui a toujours écrit avec tant de précision, à lui même indiqué les endroits ou la Harpe pince avec les accompagnemens.

N^o 15. On a déjà parlé de ce petit Coulé sur deux notes c'est toujours le même procédé, les

