

209

Nouvelle
METHODE
De Clarinette

DIVISEE EN DEUX PARTIES

*Contenant tous les principes concernant cet Instrument ainsi
que les principes de la Musique, détaillés avec précision et clarté.*

Par Amand

VANDERHAGEN

*Professeur de Musique et Auteur de plusieurs Ouvrages pour
Cet Instrument*

Prix 15.

Paris chez Pleyel Auteur rue Neuve des petits Champs N° 728.

entre les rues Helvetius et Richelieu

gravée par les C^{ms} Marie

208

Vm. 3. h. 43

P. J.

Vm
069

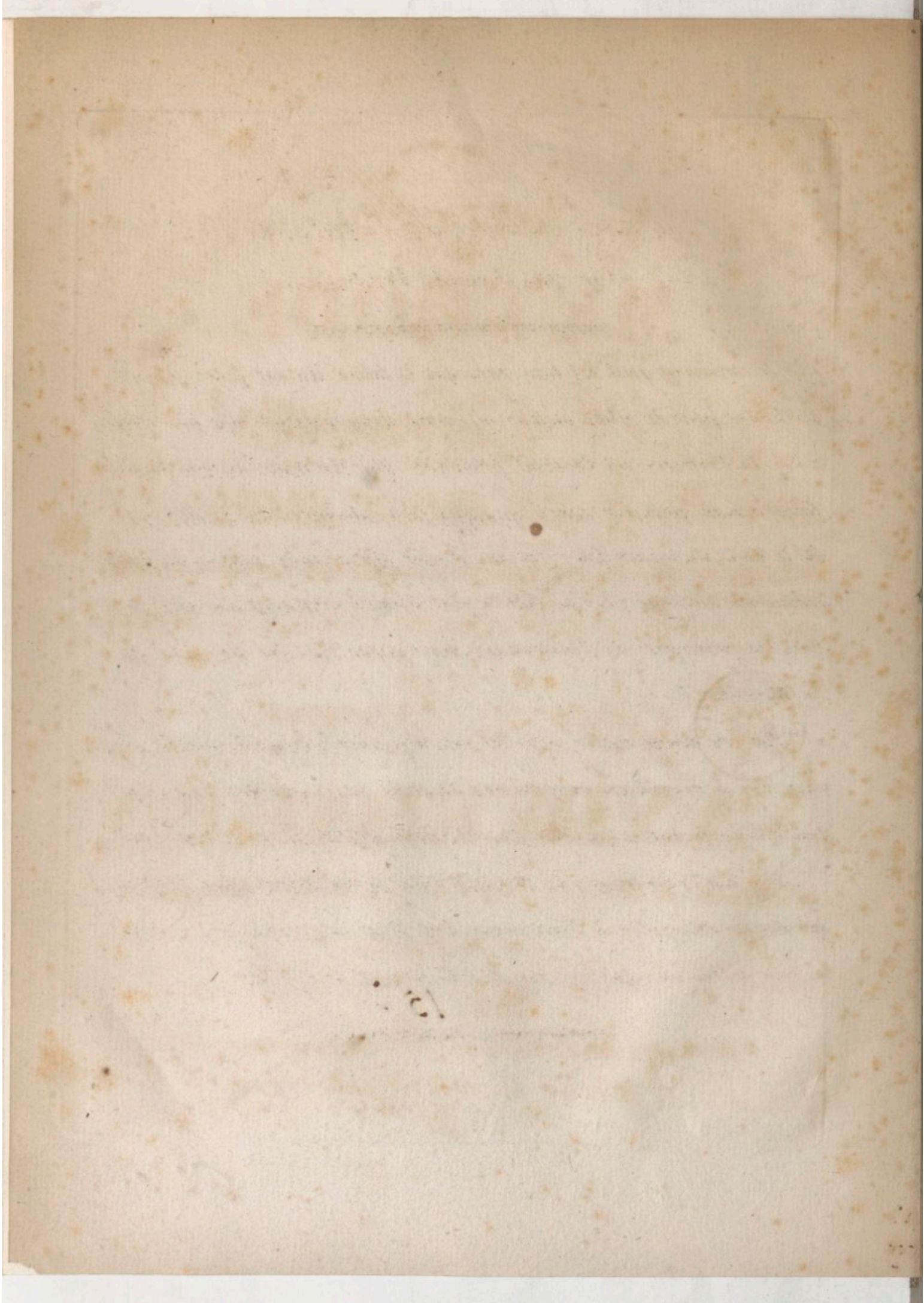

Observation de l'Auteur.

Sur cette Seconde Production.

Je conviens qu'il est très rare que le même Auteur fasse deux Méthodes pour le même instrument mais deux raisons m'y ont déterminé. la Première, est l'accueil favorable que les Amateurs ont daigné faire à mon premier essai. quoique très abrégée. la Seconde, a été le desir de mieux faire. j'ai cru devoir offrir encor celle-ci au public comme un Ouvrage plus parfait et plus détaillé contenant non seulement tous les principes de l'instrument, mais encor tous les éléments de la Musique.

J'ai cru devoir mettre aussi les commençants à même de savoir ce que veut dire et de quoi est composé une Seconde. une Tierce une Quarte une Quinte &c. enfin tout ce qui entre dans les premiers principes de la composition.

J'ose donc esperer que les Amateurs des beaux arts et mêmes les Maitres qui enseignent à jouer de l'instrument dont il est ici question, me sauront quelque gré du soin que j'ai mis à perfectionner cet Ouvrage.

Gamme Naturelle.

mi fa sol la si ut ré mi fa sol la si ut ré mi fa sol la si ut

ré ré ré mi fa sol la

1 2 3

lignes de la gamme

Diagram showing the natural scale (Gamme Naturelle) for the flute. The scale is written on a staff with a treble clef and a key signature of one flat (B-flat). The notes are: mi, fa, sol, la, si, ut, ré, mi, fa, sol, la, si, ut. Below the staff, there are 13 horizontal lines representing fingerings. Each line has a series of dots (black for closed holes, white for open holes) corresponding to the notes above. The notes are: ré, ré, ré, mi, fa, sol, la, si, ut, ré, mi, fa, sol, la.

Explication sur la Gamme.

Toutes les lignes transversales correspondent aux trous et aux clefs de l'instrument. les zeros noirs indiquent les trous qui doivent être fermés, et les blancs indiquent les trous qui doivent être ouverts. mais pour bien apprendre la gamme il faut prendre une connaissance exacte de l'usage de chaque clef et du ton quelle produit. il faut les apprendre dans l'ordre suivant en commençant par les trois qui sont posés sur le pavillon. la première qui est la plus grande fait le mi d'enbas et le si naturel du médion. la 2^e qui est la moyenne fait fa dièse d'enbas et ut dièse du médion la plus petite fait sol dièse d'enbas. et mi bémol dans le médion. les deux autres placés près du baril la petite fait le la de la deuxième octave.

et l'autre prise seule sans boucher le trou du pouce fait la bémol. mais cette même clef a bien un autre usage. elle est continuellement en mouvement c'est par son moyen qu'on fait entendre subitement les sons graves du bas de l'instrument ou les sons clairs du médion et du haut.

Quant au trois différentes positions pour faire le ré d'enhaut. certaines Clarinettes le rendent bien en prenant la clef du mi bémol. d'autres le rendent mieux avec la grande clef mais la position marquée N.º 3 n'est bonne que lorsque le ré n'est que passager dans un mouvement rapide comme dans les passages suivans

tous les ré ci-dessus doivent se faire avec la clef du la

Gamme sur les dièses et bémols.

Observation

Il y a deux positions différentes pour faire l'ut dièse d'en haut. la première est celle affectée à l'ut dièse dans cette gamme. marquée du chiffre 1. la seconde est celle du ré bémol marqué 2. la première est la plus juste et peut se soutenir. mais on est obligé d'employer la seconde dans les passages difficiles ou rapides, qu'il seroient presque impossible de faire avec la véritable position d'ut. Voyez ci-après.

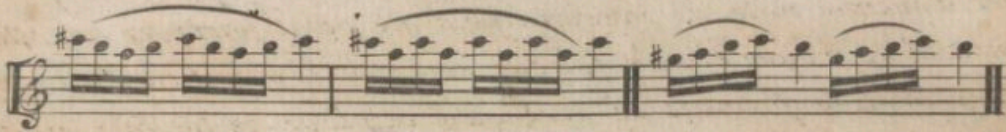

Avis aux Commencants

Lisez avec la plus grande attention tous les Articles de cet Ouvrage, il est essentiel de s'en bien pénétrer car ils mènent tous à l'exécution par des principes sur, et soyez bien persuadé que sans principes, il n'y a point de fondement et par consequent point d'exécution solide.

Suivez donc bien les principes que vous allez parcourir, laissez vous guider par le maître qui aura mérité votre confiance et sur tout si vous voulez apprendre la musique. ne le tourmentés pas pour qu'il vous fasse jouer trop tôt des airs d'opera, ou autres airs connus. car je connoit par une assez longue experience, le foible des commençants à ce sujet? mais à quoi cela vous meneroit il: à la routine et point du tout à la musique. suivez donc les principes, je ne sauroit trop vous le repeter. cette route vous paroitra d'abord la plus longue et même ennuyeuse mais vous ne tarderez pas à être convaincus et même persuadés que c'est la plus courte, et sur tout la plus solide.

sur la Position du Corps, des Bras et de la Tête .

Observation Preliminaires.

On me reprochera peut être de commencer ici par l'instrument, au lieu de commencer par les premiers principes de la musique voici ma réponse, et ma méthode d'enseigner. lorsque je prends un écolier soit pour la Clarinette ou pour la Flute et qui ne sait absolument rien. je commence par lui faire emboucher son instrument et à lui donner les positions indiquées ci-après sans lui parler d'aucune note de musique pour ne point partager son attention mais comme il se trouve bientôt fatigué. soit par le maintien du corps, ou par la trop grande quantité de vent qu'il emploie. je lui fais quitter l'instrument et je lui montre alors les notes et les autres principes alternativement avec l'instrument. et passant ainsi d'un principe à un autre. je cherche à lui sauver l'ennui inséparable des premières leçons. je reviens à mon objet.

Pour jouer d'un instrument quelconque il faut le manier avec grace. car celui qui joue avec grace n'est à coup sur gêné en aucune manière dans l'exécution, il a encor le double avantage de flater agréablement la vue et les oreilles. il faut donc pour jouer de la Clarinette prendre un maintien agréable, avoir le corps droit ainsi que la tête qui ne doit jamais se pencher vers la poitrine, car cela ôte la liberté de respirer. les deux coudes élevés sans affectation afin que le pavillon de la clarinette soit à environ un pied et demi du corps. les doigts allongés sur les trous sans qu'il y ait aucun frottement entre eux les deux mains doivent naturellement suivre la pente de l'instrument. le pouce droit sert de support. le pouce gauche à deux objets à gouverner. savoir le trou à boucher et tenir la clef en même tems, et quelque fois boucher le trou sans prendre la clef. par cette raison il ne doit jamais trop s'écarter. il en est de même du mouvement des doigts en général, ils doivent toujours en se levant de dessus les trous rester perpendiculairement et à une très petite distance au dessus de chaque trou, qui leur est affecté car en les levant trop haut, on risque en les baissant de ne pas rencontrer précisément les trous, et d'ailleurs cela gêne l'exécution.

Le petit doigt de la main gauche ayant deux clef à gouverner, doit toujours être levé au dessus pour toucher l'une ou l'autre au besoin, et cela arrive très souvent sur tout à la clef de si : gardez vous donc bien de contracter des mauvaises habitudes car elles seroient trop difficiles à détruire et finiroient par vous gêner beaucoup par la suite.

Embouchure.

Voilà encor un point très essentiel et qui mérite beaucoup d'attention. la Clarinette n'est pas un instrument bien difficile jusqu'à certain point. mais il n'est pas non plus des plus aisés, quant on veut atteindre un certain degré de perfection qui est impossible d'obtenir si l'on n'a pas une belle embouchure ce qui est synonyme avec un beau son. c'est donc à cela qu'il faut travailler dès le commencement, car l'embouchure est la base de tous les instruments à vent : il ne faut donc pas trop enfoncer le bec de la Clarinette dans la bouche, mais seulement jusqu'au défaut de la taille de l'anche, car en l'enfonçant trop avant et que vos lèvres viendroient jusqu'à la ligature vous n'aurez plus aucun moyen de la gouverner à cause du pincé qui ne peut avoir lieu que sur la partie élastique de l'anche. il ne faut donc emboucher le bec que comme je l'ai dit plus haut. l'appuier sur les dents, et couvrir l'anche par la levre supérieure afin que les dents n'y touchent point mais étant couverts par la levre ils lui donnent la force soit pour pincer ou pour modifier le jeu. il faut aussi avoir soin que les deux cotés de la bouche soient bien fermés pour qu'on n'entende pas le vent sortir de deux cotés de l'embouchure.

En commençant la gamme par le bas, il ne faut que contenir l'anche sans pincer et ce n'est qu'à la note  que l'on commence non à pincer, mais à raffermir la levre graduellement jusqu'aux notes hautes ou l'on pince réellement et l'on observera la même marche en sens inverse en descendant, en lâchant l'anche graduellement mais toujours assez contenue pour empêcher certains cris désagréables qui résultent de trop pincer ou de trop lâcher les levres! il ne faut pas non plus commencer avec une anche trop forte, parce que vos levres n'étant pas encore au fait du pincé ne pourroient la contenir et vous fatigueroit considérablement sans tirer aucun son agréable de l'instrument. il ne faut cependant pas que l'anche soit par trop foible car vous ne tireriez que des sons très maigres et même très désagréables et vous empêcheroit encore de monter. il faut donc chercher un juste milieu. prendre une anche plus forte que foible parce qu'il est très facile de la mettre au point convenable en la gratant un peu avec un canif.

1^{re} Leçon sur l'Instrument Observation.

J'ai placé ici deux fragmens de la gamme dont l'une est dans le bas de la Clarinette et l'autre dans le médion. J'ai cru devoir prendre ce parti parce que j'ai trouvé des écoliers qui tout en commençant faisoient plus facilement l'ut  que le fa ou le mi d'enbas. pour lors il seroit bon de commencer par l'ut. mais il vaut toujours mieux selon moi, de commencer par le bas, par la raison que les deux mains sont employez, ainsi que les doigts et que cela donne un certain aplomb pour tenir l'instrument, donc après avoir un peu parcouru les trois exemples suivans et pris quelque connaissance des principes de musique. on passera aux différentes gammes qui sont à la suite. quant aux Articles 6. 7. 8. et 9. il faut attendre que vous soyez un peu avancé pour les étudier.

Exemple

N^o 1. *soutenez l'anche sans pincer*

ut si ut ré mi fa mi ré ut si ut

N^o 2. *lâchez les lèvres et soutenez l'anche*

mi fa sol la si ut ré mi fa sol fa mi ré ut si la sol fa mi

N^o 3. *également bon*

ut si ut ré mi fa sol fa mi ré ut si la si ut

Principes de Musique sur la connaissance des notes.

Pour apprendre promptement à connoître les notes il faut commencer par apprendre les cinq lignes par cœur et les notes qui se placent dessus. en suite les interlignes vous passerez en suite à celle qui se trouvent placés dessous et dessus les cinq lignes, il faut bien examiner leur figure ainsi que la quantité de barres qu'elles ont à travers la tête et au dessous. Voyez ci-après.

1^{re} note au dessous des 5. lignes ré

1^{re} note au dessus des 5. lignes sol

Notes basses qu'on appelle aussi chatumeau

Lorsque vous aurez une pleine connaissance de toutes ces notes, non par suite diatonique comme qui diroit ut ré mi fa sol la si ut mais par leur construction, et savoir les nommer indistinctement sans ordre et sans suite, en passant d'une note basse à une note haute, et prennant en suite dans le milieu, enfin quant vous n'aurez plus de doute ni sur leur nom ni sur leur figure. il faudra travailler aux positions afin de faire sortir chaque note de l'instrument. ceci est l'affaire du maître qui vous enseigne,

car les gammes placées à la tête de cet ouvrage ou toutes les positions sont démontrées, ne sont absolument là que pour guider votre mémoire pendant l'absence du maître, et pour vous rappeler les positions que vous auriez pu oublier.

Differentes Gammes.

Ces différentes gammes, tant par degrés conjoints, que par degrés disjoints, sont pour préparer les doigts dont l'écolier aura besoin dans le courant de cet ouvrage. degré conjoint veut dire plusieurs notes qui se suivent sans intervalles, comme les exemples ci-dessous degré disjoints est une suite de notes qui laissent entre chacune d'elle une place vacante comme ut mi ré fa comme vous le verrez par la suite

Degrés Conjoints.

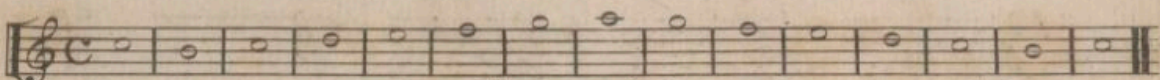
N^o 4. 

toutes ces gammes n'ont pas besoin d'être mesurées, il ne s'agit que de soutenir les sons

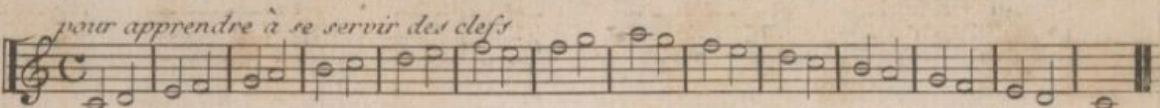
N^o 5. 

pour apprendre à se servir des clefs

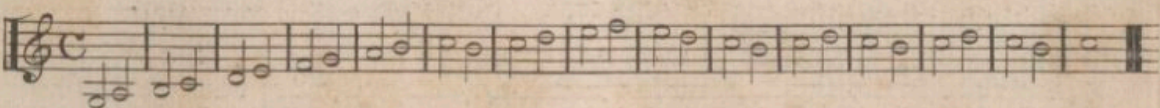
N^o 6. 

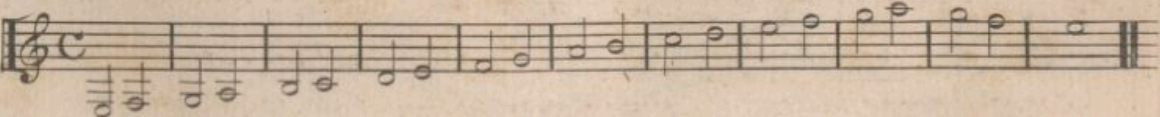
N^o 7. 

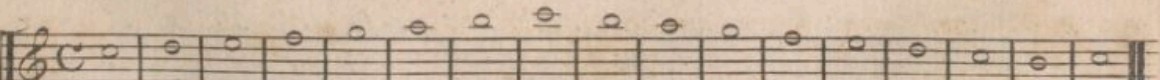
N^o 8. 

soutenez bien les sons, et pincés graduellement en montant diminuez de même en descendant

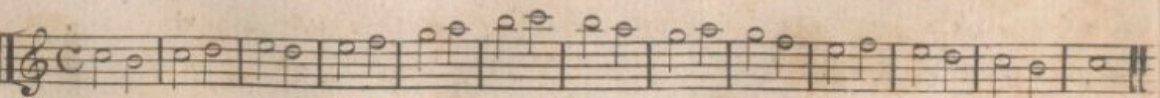
N^o 9. 

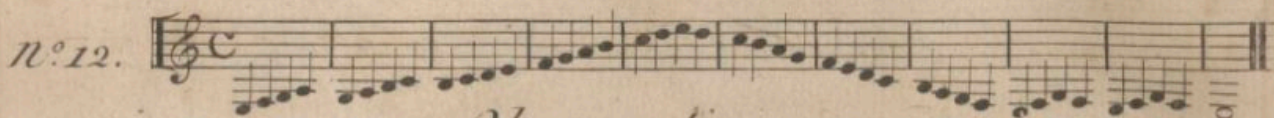
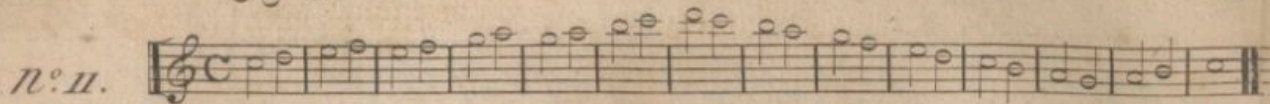
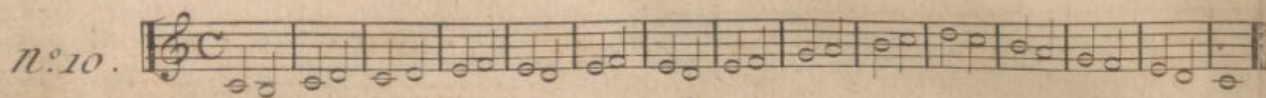

Observation.

Comme on ne peut pas toujours souffler attendu que cela fatigue, et surtout en commençant on peut donc pour se reposer. prendre connaissance des principes ci-après qui sont encore suivis d'autres gammes propres à former le doigté.

Introduction.

ARTICLE I.

Concernant tous les Signes dont est composé la Musique.

Savoir

Cinq lignes qui se comptent en montant

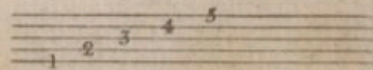

La Clef. Elle se place au commencement des cinq lignes et sert à faire connoître la nature de l'instrument ou de la voix. il n'y a que trois clefs dans la musique. Sçavoir la clef de sol. la clef de fa. et la clef d'ut. mais il y a différentes manières de les placer.

La clef de sol se place sur la première et sur la seconde ligne mais on ne se sert que de celle placée sur la seconde ligne

non usitée

on ne se sert que de celle-ci

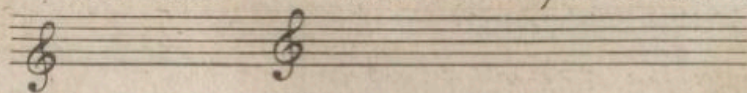

Il y a aussi deux clefs de fa qu'on place sur la troisième et sur la quatrième ligne mais il n'y a que celle placée sur la quatrième ligne dont on se sert.

non usitée

on ne se sert que de celle-ci

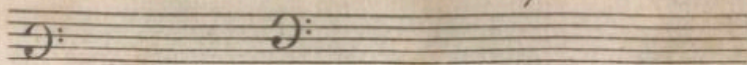

Il y a quatre clefs d'ut. elles servent toutes on les place sur la première la seconde. troisième et quatrième ligne

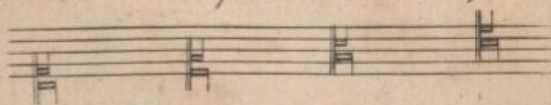

Sept Notes. ut. ré. mi. fa. sol. la. si.

Sept valeurs savoir Ronde. Blanche. Noire. Croche double Croche. triple Croche. et quadruple Croche.

Le Point, qui sert à augmenter la note de la moitié de sa valeur.

Les Mesures qui sont des petites barres qui traversent perpendiculairement les cinq lignes. les Signes qui indiquent les temps de la mesure.

De toutes ces différentes mesures il n'y en a que deux qui sont vraiment fondamentales. Savoir celle à quatre temps qui est la mesure égale et celle à trois temps qui est une mesure inégale ou boiteuse puisqu'elle ne contient que les trois quarts de la première. hors donc on ne peut considérer toutes les autres que comme dérivées des deux premières.

Les Silences. Savoir. la Pause. la demi Pause. le Soupir. le demi Soupir. quart de Soupir. le Dièse. le Bémol. et le Bécart. qui sont aussi les trois signes accidentels. Il est encor beaucoup d'autres signes qui sont expliqués dans les Articles suivans.

ARTICLE II.

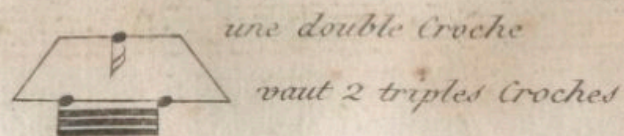
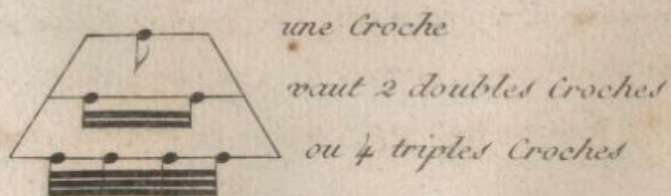
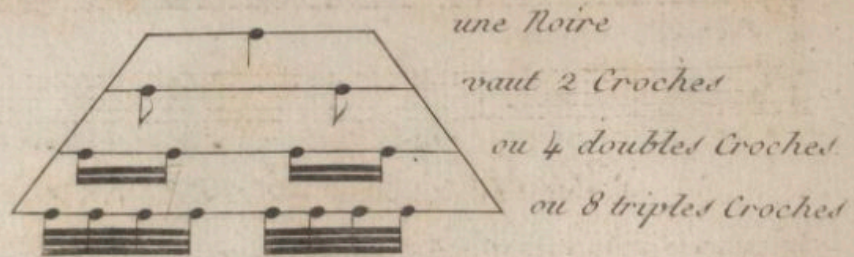
de la Valeur et de la Figure des notes.

ARTICLE III.

Valeur du point après une note? le point augmente la note qui le précède de la moitié de sa valeur. Voyez l'exemple ci-dessous. les petits points qui conduisent de la première à la seconde ligne indiquent l'effet et la valeur du point

du nom et de la valeur des silences, ainsi que de leur rapport avec les notes.

Explication

Une Pause veut dire le silence d'une mesure entière. l'on en reunit souvent plusieurs ensemble la demi pause est le silence d'une demi mesure à quatre temps parce qu'elle remplace la valeur de deux noires.

Exemple

Plusieurs Silences reunis

On reunit plusieurs silences ou pour mieux dire plusieurs mesures par le moyen d'un signe que l'on nomme baton, et demi baton. le baton prend depuis la quatrième jusqu'à la deuxième ligne en descendant et représente 4 mesures. le demi baton n'occupe que 2 lignes et représente deux mesures.

Exemple

ARTICLE IV.

Des dièses et des bémols, leur position par ordre leur effet ainsi que celui du bécart le dièse fait monter la note d'un demi ton. le bémol, fait baisser la note d'un demi ton, et le bécart remet la note diésée ou bémolisée, dans son ton naturel. les dièses se placent par Quinte en montant

Dièses

double dièse ou x ou bien ✕ un double dièse forme un ton naturel par exemple un fa naturel doublement dièse devient un sol comme un sol double dièse deviendrait un la.

les bémols se placent par Quinte en descendant ou par Quarte en montant

Bémols

double bémol un double bémol forme aussi un ton naturel par exemple un mi naturel rendu doublement bémol devient ré comme un si double bémol devient un la.

Observation.

Les dièses et les bémols servent non seulement à hausser et baisser les notes, mais ils servent encor à indiquer le ton dans le quel on va jouer. et leur placement par ordre tel qu'il sont indiqué par les chiffres veut dire ceci par exemple dans un ton ou il ne faudroit qu'un dièse à la clef. ce dièse ne peut être placé que sur le fa. s'il en faut deux c'est fa et ut. s'il en faut trois, c'est fa. ut. sol. ainsi du reste. le même ordre s'observe pour les bémols. Voyez pour cela le commencement de l'Article 6.

Signes Accidentels.

Il y a trois Signes accidentels, savoir le dièse le bémol et le bécart. mais ils ne sont considérés comme accidentels que lorsqu'ils ne sont point posés à la clef et qu'ils se trouvent par accident dans le courant d'un morceau de musique en suplément des dièses ou bémols dont la clef est armée. Voyez l'exemple suivant.

Effet du dièse et du bécart, ainsi que du bémol et du bécart.

Note naturelle *la même haussée d'un demi ton par le moyen du dièse* *la même baissée d'un demi ton et remise dans son ton naturel par le moyen du bécart*

Note naturelle *la même baissée d'un demi ton par le moyen du bémol* *la même haussée d'un demi ton et remise dans son ton naturel par le moyen du bécart*

Vous voyez clairement par l'exemple ci-dessus, que le bécart fait deux effets differents, qu'il baisse la note diésée, et hausse la note bémolisée.

ARTICLE V.

Suite des Signes.

Les Signes suivans sont tous aussi nécessaire à connaître que ceux contenus dans les Articles précédents.

Renvoi § ce signe se place ordinairement au commencement d'un morceau de musique qui se joue en Rondeau et au bout de chaque reprise ainsi donc, autant de fois que vous rencontrés ce signe, vous devez toujours revenir au premier.

Dacapo. Ce mot se place à la fin et vous renvoi au commencement.

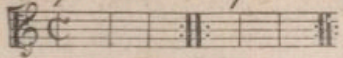
Signe de reprise  *les simples petites barres sont les mesures et les doubles barres quant il y a des points indiquent que chaque reprise doit être jouée deux fois, il y a des morceaux où il se trouve quatre reprises et quelques fois davantage, et puis encor des renvois cela demande d'autant plus d'attention, qu'il se trouve parmi toutes ces reprises, d'autres espèces de reprise qui ne se repetent point parce qu'il n'y a pas des points dans l'interieur, on les distingue aussi par deux doubles barres mais il n'y a des points que d'un côté. Voyez ci-après.*

reprise *sans reprise* *reprise* *reprise* *sans reprise*

Signe pour couler
les notes

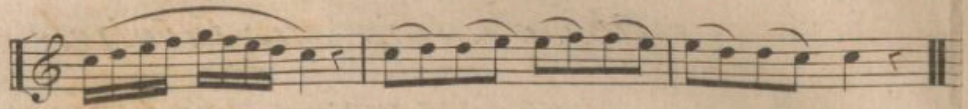

pour détacher les notes

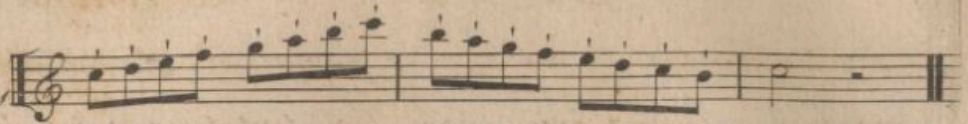

Signes pour enfler et
pour diminuer le son

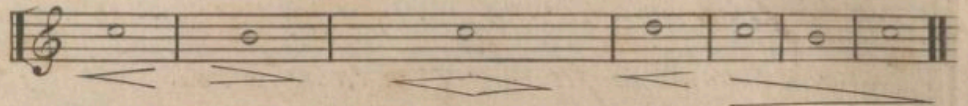

ARTICLE VI.

Du nombre de dièses qu'il faut à chaque ton .et du ton relatif. On appelle ton relatif à un autre ton .lorsqu'il est designé à la clef par le même nombre de dièses ou bémols. Voyez ci après

| | | | | | | | | |
|-------------|---------------------|--------------------------------|-------------------------------|-------------------------------|-------------------------------|-------------------------------|---------------------------------|---------------------------------|
| | ut Majeur | sol Maj ^r | ré Maj ^r | la Maj ^r | mi Maj ^r | si Maj ^r | fa Maj ^r | ut # Maj ^r |
| ton | tonique | id. | id. | id. | id. | id. | peu usité | peu usité |
| | la Mineur | mi Min ^r | si Min ^r | fa # Min ^r | ut # Min ^r | sol # Min ^r | ré # Min ^r | la # Min ^r |
| ton relatif | relatif à ut Majeur | relatif à sol Maj ^r | relatif à ré Maj ^r | relatif à la Maj ^r | relatif à mi Maj ^r | relatif à si Maj ^r | relatif à fa # Maj ^r | relatif à ut # Maj ^r |
| | tonique | id. | id. | id. | id. | id. | peu usité | peu usité |

Comme le Précédent

à l'exception qu'il est ici question des tons à bémols

| | | | | | | | |
|-------------|---------------------|---------------------------------|---------------------------------|---------------------------------|---------------------------------|----------------------------------|---------------------------------|
| | fa Majeur | si b Maj ^r | mi b Maj ^r | la b Maj ^r | ré b Maj ^r | sol b Maj ^r | ut b Maj ^r |
| ton | tonique | id. | id. | id. | id. | peu usité | peu usité |
| | ré Mineur | sol Min ^r | ut Min ^r | fa Min ^r | si b Min ^r | mi b Min ^r | la b Min ^r |
| ton relatif | relatif à fa Majeur | relatif à si b Maj ^r | relatif à mi b Maj ^r | relatif à la b Maj ^r | relatif à ré b Maj ^r | relatif à sol b Maj ^r | relatif à ut b Maj ^r |
| | tonique | id. | id. | id. | id. | peu usité | peu usité |

Observation sur l'Article 6.

pour Connoitre la note Tonique.

La note tonique est la note nominative du ton dans le quel est le morceau que vous jouez. hors donc, toutes les notes de la gamme prises séparément sont autant de notes toniques parceque vous pouvez jouer en ut. en ré. en mi. en fa. en sol. en la. et en si.

La note tonique de chaque mode Majeur, ou Mineur car il n'y a que deux modes se reconnoit dans les tons Majeurs avec des dièses parceque c'est celle qui suit le dernier dièse posé en montant. par exemple en sol. il n'y a qu'un dièse à la clef posé sur le fa. c'est donc sol qui est la tonique. en ré nous avons deux dièses à la clef. fa et ut. c'est donc ré qui est la note tonique. Voyez les exemples précédents chaque note est une tonique.

Dans le mode Mineur avec des dièses c'est précisément le contraire de ce que nous venons de dire. car la tonique se trouve ici un ton au dessous du dernier dièses posé. par exemple en mi Mineur, il n'y a qu'un dièse sur le fa, c'est donc mi qui est un ton au dessous qui est la tonique. en si Mineur fa et ut. c'est donc le si qui est la note tonique ainsi de suite.

Dans les tons Majeurs avec des bémols, la marche est différente. la tonique se trouve quatre notes ou degrés au dessous du dernier bémol posé ou cinq degrés au dessus en comptant toujours la note qui porte le dernier bémol. Voyez le ton de fa ci-dessus.

Dans les tons Mineur à bémols. la tonique se trouve une Tierce au dessus du dernier bémol posé. Voyez le ton de ré Mineur. l'exemple suivant vous apprendra ce que veut dire une Tierce.

ARTICLE VII. sur la Gamme

Il ne suffit pas de connoître la gamme par sa dénomination ordinaire d'ut.ré.mi.fa.sol.la.si.ut. il faut savoir aussi que ces huit notes forment huit degrés. Voyez N.º1. ci-après.

Il faut encor savoir que ces huit notes ne forment pas huit tons et qu'ils n'en forment que cinq pleins, et deux demi. Voyez N.º2. ci-dessous vous devez savoir aussi l'autre dénomination des notes de la gamme en termes de la composition, ou l'on ne dira pas accord d'ut et mi. mais bien accord de Tierce. Voyez N.º3. l'Article 8. vous apprendra de quoi est composé une Tierce, ainsi que les autres Accords.

ut ré mi fa sol la si ut

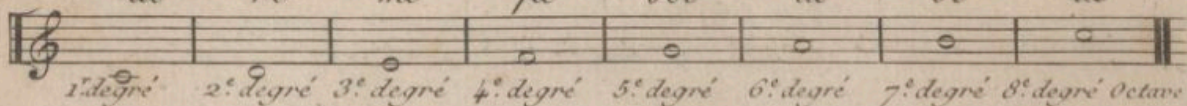
1. 

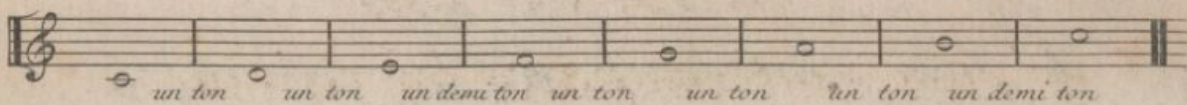
2. 

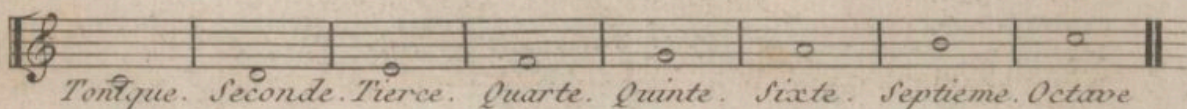
3. 

Observation. La note Sensible. est toujours celle qui precede la Tonique à un seul degré de distance. Voyez la Septieme elle est toujours Majeur. même dans le mode Mineur.

de la Distance.

2. degrés 3. degrés 4. degrés 5. degrés 6. degrés 7. degrés 8. degrés

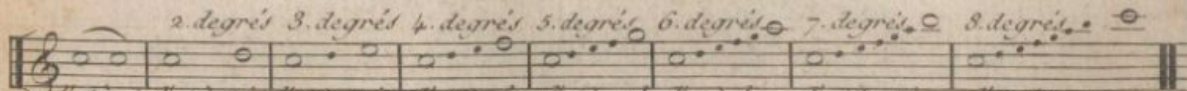

Unisson. Seconde. Tierce. Quarte. Quinte. Sixte. Septieme. Octave.

du Renversement

Renverser un accord. c'est changer la marche ordinaire des notes qui forment les Accords. par exemple ut et ré comme ci-dessus. est une Seconde. et ce même ré placé un Octave plus bas, comme dans l'exemple ci-après. devient une Septieme ainsi de suite.

Exemple

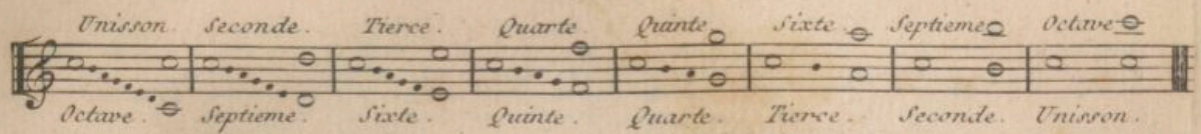

Raison de la dénomination des notes ci-dessus

On pourrai vous demander pour-quoi appellés vous telle note ou accord Unisson. Seconde. Tierce. Quarte &c. la reponce est très simple ? on appelle Unisson, deux notes qui sont sur le même degré alors il n'y a aucune distance entre-elles. Seconde parce qu'il y a deux degrés ut. ré. car il faut toujours commencer par la première la Tierce ut. mi. trois degrés. et la Quarte ut. fa. quatre ainsi de suite. Voyez l'exemple des distances.

ARTICLE VIII.

de quoi sont Composés les Distances.

- Row 1:
 - Seconde Mineure est composée d'un demi ton.
 - Seconde Majeure d'un ton.
 - Seconde Superflue d'un ton et demi.
 - Tierce Diminuée de deux demi tons.
- Row 2:
 - Tierce Mineure d'un ton et demi.
 - Tierce Majeure de deux tons.
 - Quarte Diminuée d'un ton et de 2 demi tons.
 - Quarte Juste de 2 tons et d'un demi ton.
- Row 3:
 - Quarte Superflue de trois tons.
 - Quinte Diminuée de 2 tons et de 2 demi tons.
 - Quinte Juste de 3 tons et d'un demi ton.
 - Quinte Superflue de 3 tons et de 2 demi tons.
- Row 4:
 - Sixte Mineure de 3 tons et de 2 demi ton.
 - Sixte Majeure de 4 tons et d'un demi ton.
 - Sixte Superflue de 4 tons et 2 demi tons.
 - Septieme Diminuée de 3 tons et de 3 demi tons.

At the bottom of the staff, there are two more intervals:

- Septieme Mineure de 4 tons et de 2 demi tons.
- Septieme Majeure de 5 tons et d'un demi ton.
- Octave de 5 tons et 2 demi tons.

et intervalle ne s'altère point

ARTICLE IX.

*Instruction sur ce que deviennent toutes les distances renversées
du Mineur au Majeur. et du Superflue au Diminuée.*

*Indication. l'écriture au dessus de chaque ligne annonce l'objet et forme
la demande. l'écriture au dessous de chaque ligne, forme la reponce. les
petits points qui descendent vers la note basse, sont autant de degrés.*

*Par exemple si l'on vous demandoit ce que devient une Seconde Mineure
renversée. Voyez la premiere indication à la premiere ligne. la reponce est
Septieme Majeure. ainsi de suite.*

ce que devient une Seconde Mineure. Seconde Majeure. Seconde Superflue.

Septieme Majeure. Septieme Mineure. Septieme Diminuée.

Tierce Diminuée. Tierce Mineure. Tierce Majeure.

Sixte Superflue. Sixte Majeure. Sixte Mineure.

Quarte Diminuée Quartre Juste. Quartre Superflue ou triton.

Quinte Superflue. Quinte Juste. fausse Quinte ou Quinte diminuée.

fausse Quinte Diminuée. Quinte Juste. Quinte Superflue.

Quarte Superflue ou triton Quartre Juste. Quartre Diminuée.

Sixte Mineure. Sixte Majeure. Sixte Superflue.

Tierce Majeure. Tierce Mineure. Tierce Diminuée.

Septieme Diminuée. Septieme Mineure. Septieme Majeure.

Seconde Superflue. Seconde Majeure. Seconde Mineure.

ARTICLE X.

Explication des Termes Italien

Qu'on emploie pour indiquer les mouvements et les nuances.

- Largo*.....c'est le plus lent de tous les mouvements.
Larghetto.....un peu moins lent que *Largo*.
Adagio.....posément et moins lent que *Largo*.
Grave.....moins lent qu'*Adagio* et une certaine gravité dans l'exécution.
Affettuoso.....entre l'*Andante* et l'*Adagio* et une expression affectueuse et douce-
dans le chant.
Amoroso.....tendrement, mouvement doux et lent.
Andante.....Allant. c'est un mouvement qui répond à *Gratieuusement*.
Andantino.....moins gai que l'*Andante*.
Moderato.....Modéré.
Gratioso.....Gratieuusement.
Allegro.....Gai.
Allegretto.....moins vite qu'*Allegro*.
Vivace.....Gai et animé.
Presto.....Vite.
Prestissimo.....très vite. c'est le plus vif de tous les mouvements.
Cantabile.....Chanter aisément et sans presser.
Dolce.....Doux.
Piano.....Doux. on le marque par un *p*.
Pianissimo.....très doux. *pp*.
Mezzo forte.....à demi jeu.
Mezza Voce.....à demi voix.
Forte.....Fort. on le marque par un *f*.
Fortissimo.....très fort. par deux *ff*.
Sotto Voce.....Chanter à demi voix, ou jouer à demi jeu.
Rinforzando.....enfler le son subitement. on le marque *rinf*.
Crescendo.....enfler le son graduellement. on le marque *cres*.
Smorzando.....laisser mourir le son. *morz*.
Sostenuto.....Soutenir le son.
Rinforte.....entre le fort et le doux. *rinf. ou rf*.
Solo.....Seul.
Da capo.....retourner au commencement du morceau.

ARTICLE XI.

De la Mesure.

La mesure est une des bases principales de la musique. l'exacte division des notes la produit sans qu'il soit besoin de la battre, et son battement fournit la preuve que la valeur de chaque note, ou silence a été exactement observé.

La mesure est si nécessaire dans l'exécution qu'en l'alterant par trop on rendroit méconnoissable l'Air même le plus connu; attaché toute votre attention à ce principe essentiel, et soyez persuadé qu'un jeu médiocre mais en mesure, est préférable à un jeu divin lorsqu'on n'en observeroit aucune.

Pour la partie vocale, on fait battre la mesure à l'écolier avec la main mais pour la partie instrumentale, les mains étant occupées, on la bat avec le bout du pied. mais pour la bien battre, il faut éviter les grands mouvements, car ils entraînent le corps, et font manquer l'aplomb.

Pour battre la mesure à quatre temps. Vous marqués le premier avec le bout du pied le deux et troisième temps se marque interieurement par le pouce du pied, c'est ce qu'on appelle battre la mesure dans le soulier. le quatrieme temps, se marque en levant la pointe du pied. mais quant on joue dans un orchestre tous les temps doivent se marquer interieurement il n'est permis qu'à celui qui conduit, de la battre distinctement.

La mesure à deux temps, est d'autant plus facile à battre qu'il ne faut que poser le pied sur le premier temps. et le lever sur le second.

À trois temps frappez le premier marquez le second, et levez le troisième.

J'ai indiqué l'endroit ou l'on peut commencer à battre la mesure, et pour ne point partager l'attention. je n'ai mis pour cet exercice que des gammes diatoniques préparées à cet effet.

ARTICLE XII. sur la Respiration.

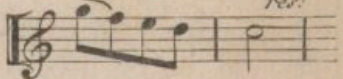
Cet Article est encor très essentiel pour ceux qui veulent jouer d'un instrument à vent. comme il ne se trouve pas toujours a point nommé un silence ou un repos lorsqu'on a besoin de respirer pour reprendre haleine on ne peu donc le faire qu'en retranchant un peu de la valeur d'une note quelconque ? il est donc bon de savoir dans quelles circonstances on peut respirer sans alterer la phrase musicale. et quelles notes sont susceptibles d'être un peu retranchées, ainsi que celles sur les quelles on doit éviter de respirer. par exemple de la note sensible à la note tonique on ne doit jamais respirer mais bien après la tonique. comme 

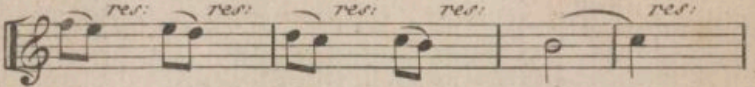
on ne doit pas non plus respirer sur aucune liaison qui enchaîne plusieurs notes. comme  vous voyez clairement par cet exemple. que si vous respirez entre la première et la seconde note que le coulé seroit interrompu. et qu'en respirant après la seconde note tel qu'il est marqué par l'abregé res. que le coulé se fait et que l'intention de l'auteur est remplie malgré que la seconde note se trouve un peu retranché de sa valeur.

Vous avez encor d'autres circonstances ou vous pouvez respirer facilement c'est sur les demi phrases, et phrases musicales que l'on rencontre assés ordinairement à la quatrième ou huitième mesure par exemple

Remarqués bien la deuxième et troisième mesure de cet exemple. une noire marquée d'un accent sur la tête, et deux autres coulées ? dans toutes les circonstances semblables, vous pouvez toujours respirer après la première note.

Je finirez cet article par un avis sur la respiration en general ? beaucoup d'ecoliers soufflent jusqu'à ce que l'haleine leur manque totalement, ce qui les oblige de respirer indifferemment et très souvent dans le beau milieu d'une phrase très interessante qu'ils défigurent. il ne faut donc jamais attendre jusqu'à cette extremilé, et respirer par tout ou il est possible de le faire, par ce moyen on se fatigue moins et l'on exécute mieux.

Degrés Disjoints.

Nous avons dans les douze premières gammes toujours marché par degrés conjoints; maintenant nous allons prendre une autre marche et parcourir l'instrument par degrés disjoints et dans des tons et modes différents. mais je vais commencer par démontrer le rapport qui existe entre le doigté du bas de la clarinette et ceux du haut c'est à dire jusqu'à l'ut il n'y a d'autres changement de position du bas en haut que par le mouvement du pouce de la main gauche, qui est de boucher le trou en lâchant la clef pour faire le bas, et de boucher le trou en prenant la clef, pour faire le médion et le haut, de sorte que le mi d'enbas et le si sur la troisième ligne ont le même doigté à la clef près.

Exemple

le pouce sur le trou, et sur la clef
le pouce seulement sur le trou

Marche par
Secondes

par Tierces

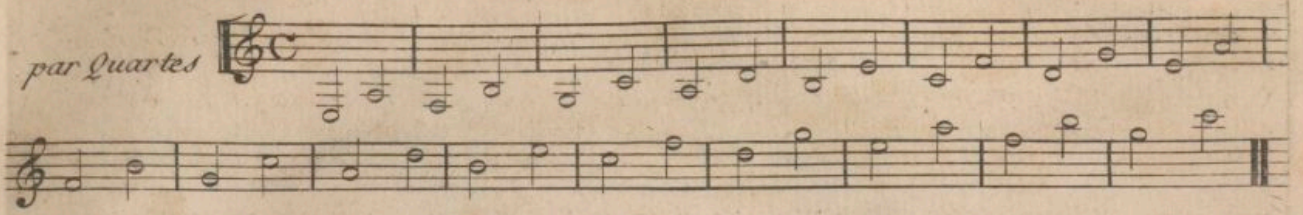
par Quartes 

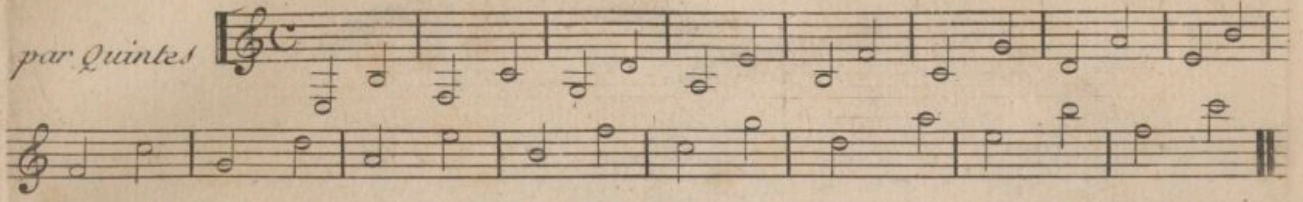
par Quintes 

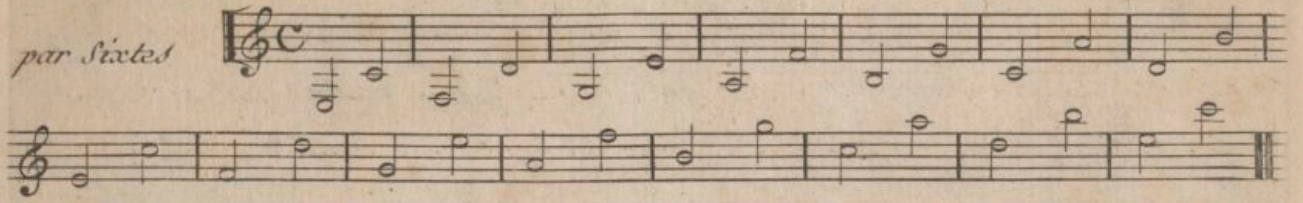
par Sixtes 

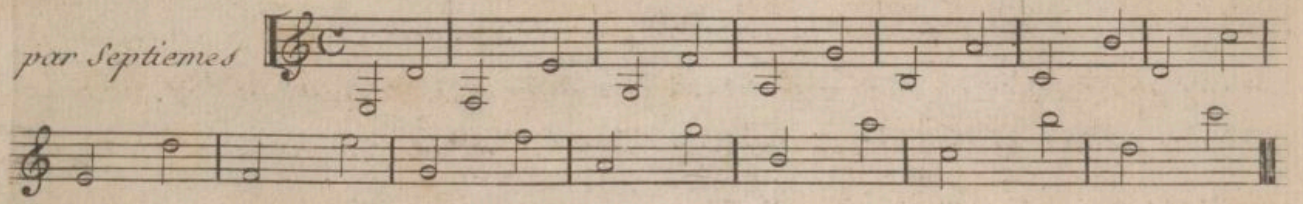
par Septiemes 

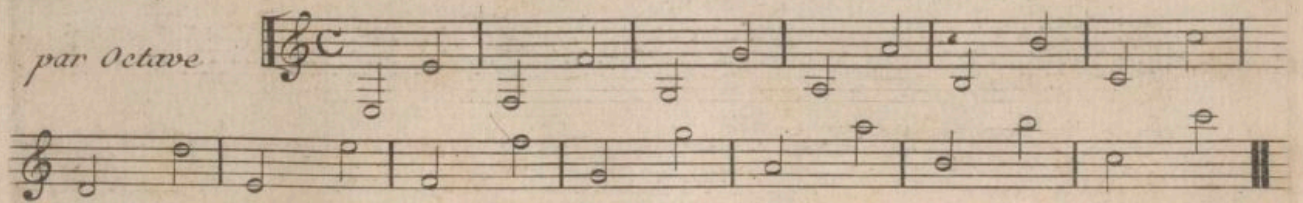
par Octave 

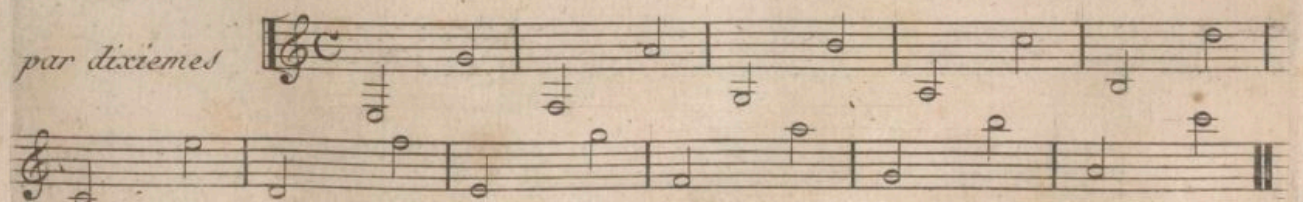
par dixiemes 

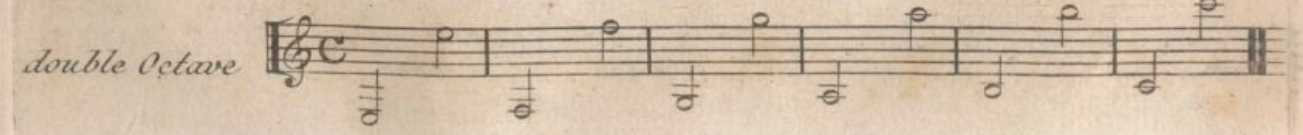
double Octave 

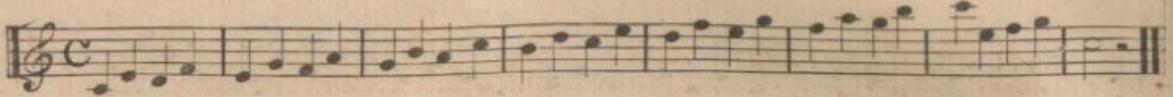
Leçon 

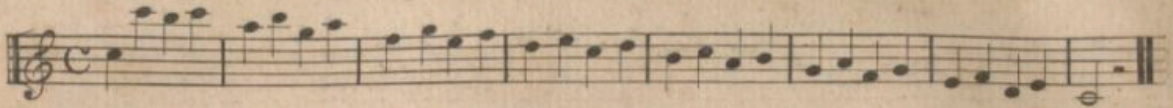
Autre 

Autre 

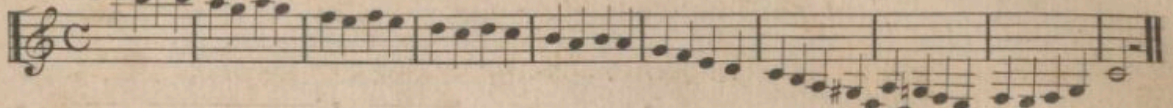
Autre 

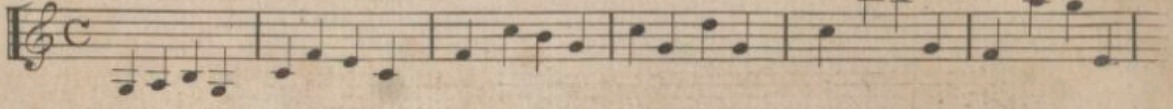
Autre 

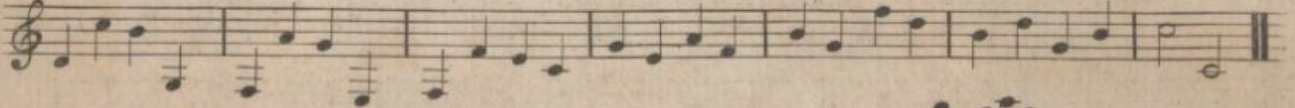

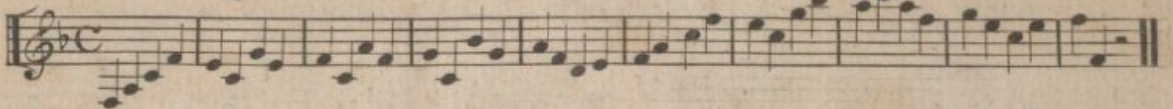
Autre en fa 

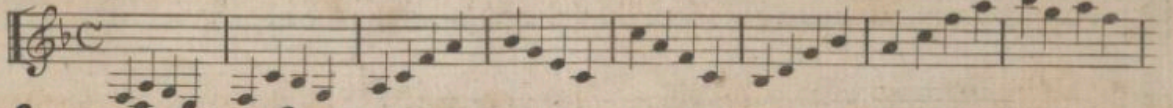
Autre 

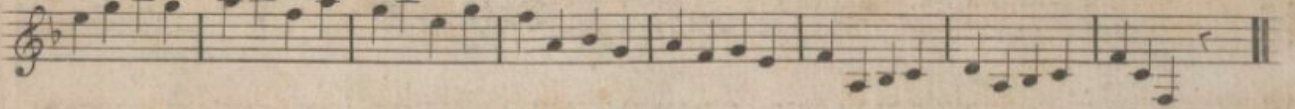

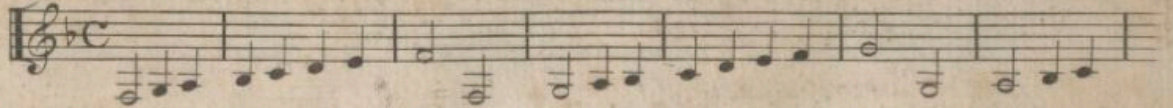
Autre 

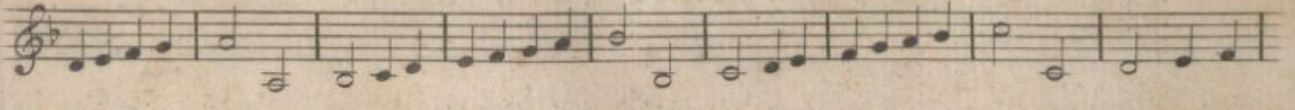

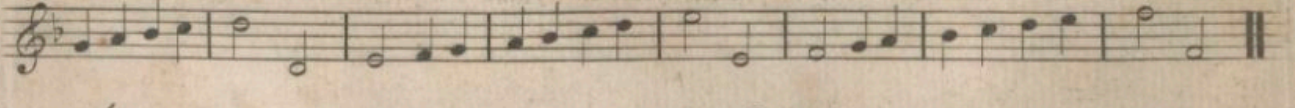

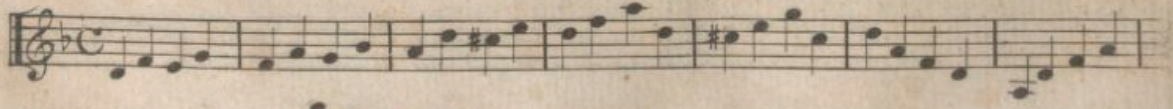
en ré Mineur 

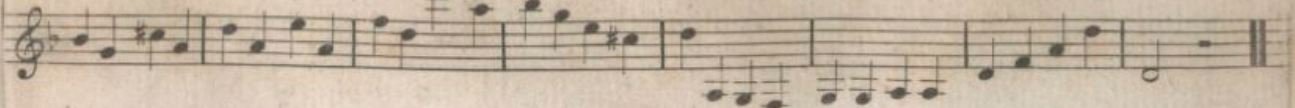

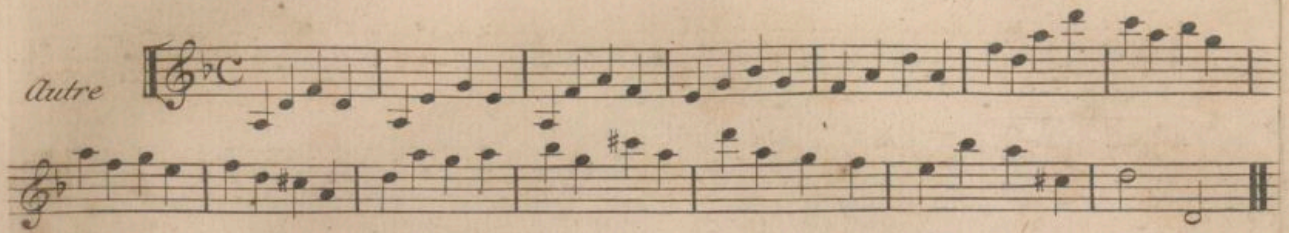

Exemple du Cromatique.

Cette leçon est très essentielle pour se familiariser avec les dièses accidentels qui se rencontrent souvent dans le courant d'un morceau de musique.

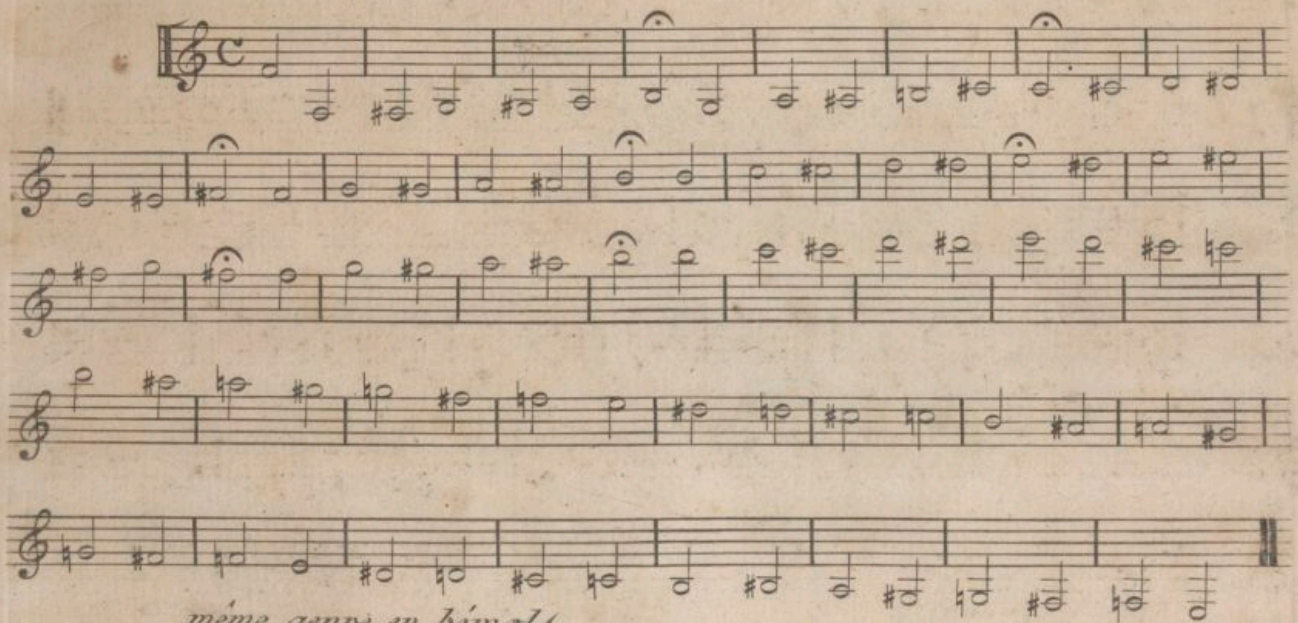

même genre en bémols

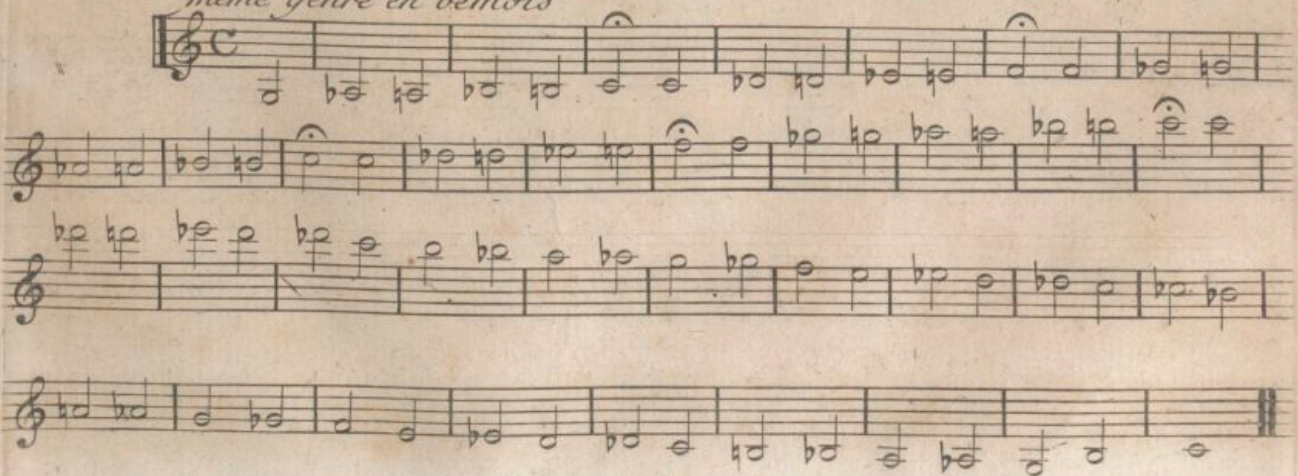

Autre en fa

Autre à 2 quatre

Autre

Autre

Autre à 3 quatre

invers de la précédente

Autre

Autre

invers de la précédente

Autre

Nota. Mêmes leçons que les deux précédentes. c'est ce qui prouve que le trois huit n'est autre chose qu'un abrégé du trois quatre ou du trois temps, puisque chaque mesure ne peut contenir que la valeur de trois croches il faut compter chaque croche pour un temp.

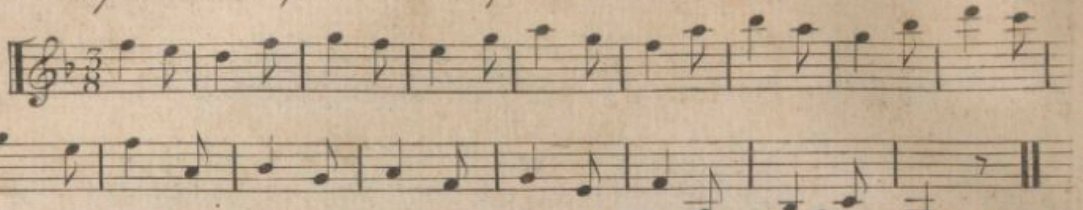
en trois huit 

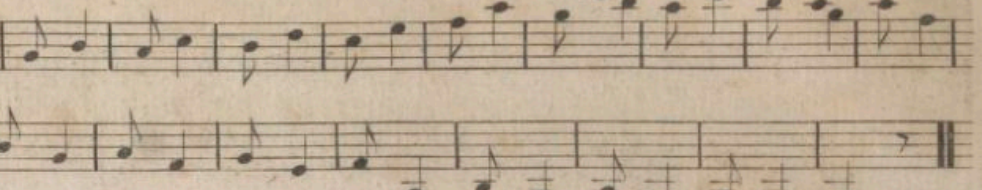
Autre 

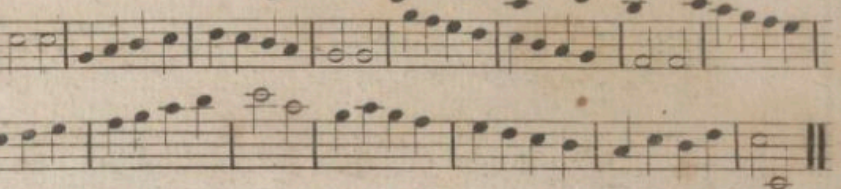
Allegro 

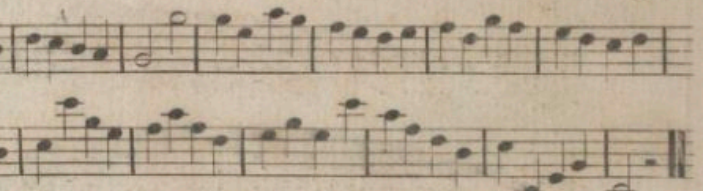
Allegro 

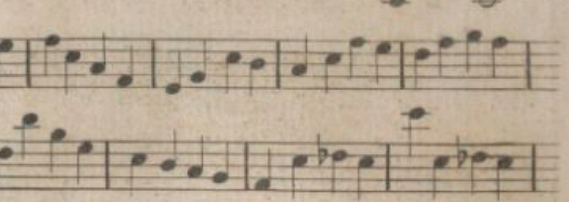
Moderato *en fa* 

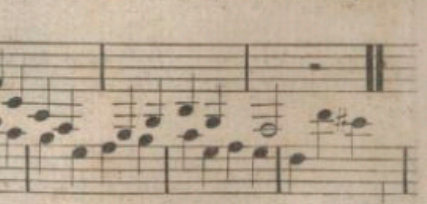
Moderato *ré Mineur relatif au ton de fa* 

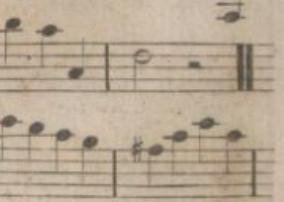
Moderato *en ut* 

la Mineur relatif au ton d'ut.

Moderato

Moderato

Autre

Leçon pour se rendre familier avec les clefs

Autre

Moderato
en si b

Mod:to
Sol Mineur relatif au ton de si b

Mod:to
en mi b

Mod:to
Dut Mineur relatif a mi b

Etude sur les tons bas de la Clarinette

Beaucoup d'écoliers négligent cette partie de l'instrument qui est cependant très essentielle à connaître car en jouant un duo concertant ou l'on joue alternativement la partie chantante et la partie d'accompagnement ou il se trouve souvent des batteries comme vous verrez ci-après, hors donc comment pourroit on faire assez rapidement toutes ces notes basses si l'on n'est pas parfaitement sûr du doigté.

Exemple

All.^o Moderato

Autre Allegro

Autre Moderato

Autre Allegro

Autre Moderato

Autre Moderato

208

Chalumeau.

Tout ce que vous venez de voir dans les exemples précédents, est précisément ce qu'on appelle chalumeau. hors donc quand on trouve le mot chalumeau écrit sous des notes, il faut dire ces mêmes notes une octave plus bas. Voyez ci-après.

Accord Parfait.

Avec les Renversements

L'Accord Parfait est composé de la Tonique de la Tierce de la Quinte et de l'Octave indépendamment de la place qu'il tient dans la composition, il sert encor à préparer l'oreille au ton dans le quel on va jouer qu'on annonce souvent par un ou plusieurs accords parfait je n'ai mis ici que les accords parfait Majeurs attendu qu'ils ne différent de l'Accord parfait Mineur que par la Tierce qui dans le premier cas est Majeure comme ut mi naturel. et dans l'autre comme ut mi bémol.

en ré

en mi

en fa

en sol

en la

en si

ARTICLE XIII.

du Coup de langue et du Coulé

Il y a différentes manières de donner le coup de langue, savoir le moëleux et le sec. le premier ne laisse aucune interruption dans le son d'une note à l'autre, il enchaîne plusieurs notes sans cependant les couler. et le second les détache toutes. le premier s'exprime par *tu* et le second par *té*. quant au coulé. il n'y a qu'une seule manière. c'est du plus, ou du moins. couler les notes par deux, par trois, par quatre ou par un plus grand nombre. mais c'est toujours couler.

On ne sauroit cependant former aucun chant agréable sans employer le coup de langue et le coulé. il sert aux instruments à vents précisément comme l'archet sert au violon: appliqué vous donc sérieusement à l'étudier.

Exemples.

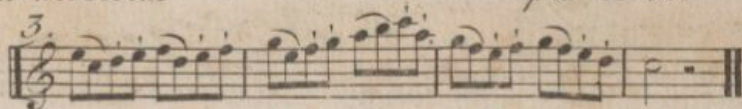
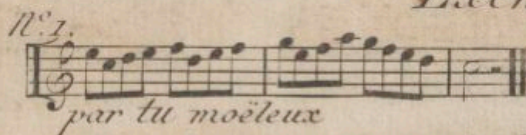

Celui-ci est le plus beau, et le plus usité quoique les deux dernières notes de chaque quatuor soient marquées par des points. il ne faut pas pour cela les détacher par un coup de langue sec. c'est le moëleux qu'il faut employer les points ne sont là que pour distinguer les coups de langue du coulé.

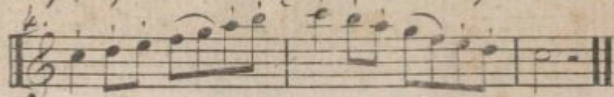

Quant le trait commence par trois notes il faut quatre coups de langue de suite de sorte que dans la première mesure il n'y a que la cinquième note qui ne reçoit pas de coup de langue et de même dans la seconde.

la première marquée et les trois autres coulées.

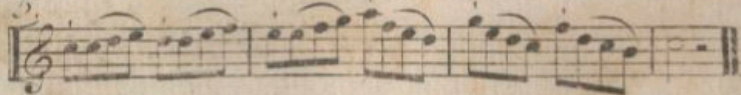

coup de langue sur la première et sur la dernière de chaque quatrain.

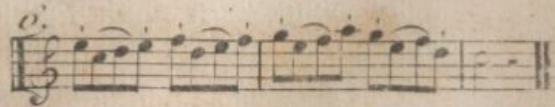

coulés deux à deux ce coup de langue est très essentiel

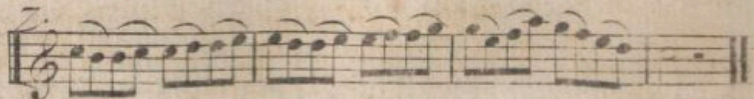

celui-ci est l'inverse du N^o 5.

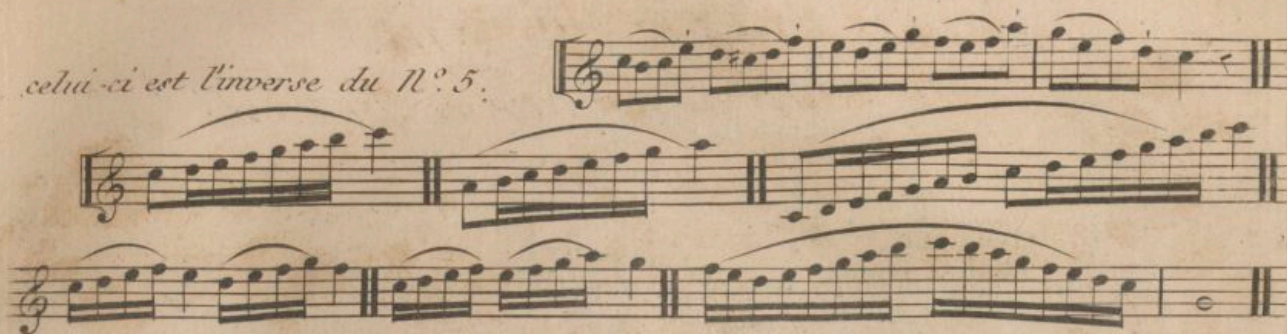

Observation

Lors qu'on rencontre un passage comme ci-après ou il n'y auroit aucun signe du coulé ni du coup de langue comme cela arrive très souvent il faudra si le mouvement est modéré employer le coup de langue indiqué N^o 3. si c'étoit un Allegro alors N^o 7. et si le mouvement étoit par trop vif N^o 9.

N^o 3. Modéré

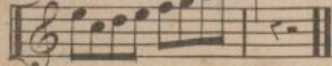

deux coulées et deux coups de langue

N^o 7. Allegro

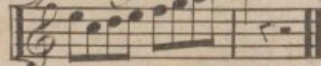

coulé deux à deux

N^o 9. très vif

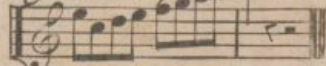

coulés tout

coup de langue moëlleux
par té

trois pour un temp

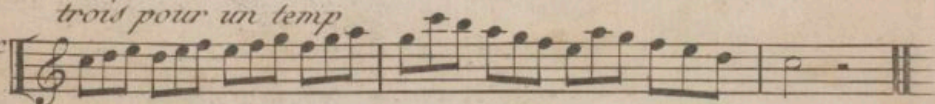

idem mais détaché

coup de langue par té

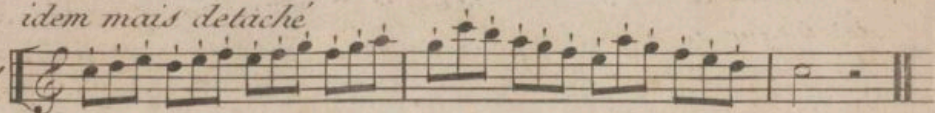

les deux premières coulées
est le coup de langue le
plus usité

les deux dernières coulées

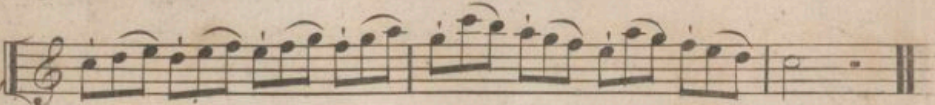

un peu difficile

coulés trois par trois

marqués la première

coulés tous le six mais
la première doit être
distingnée par une expression plus forte que les autres

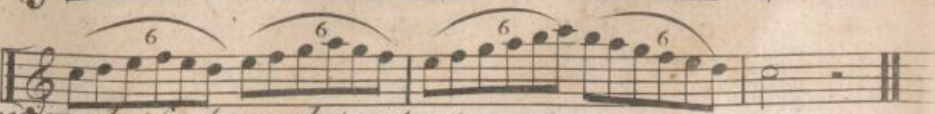

Récapitulation.

Les deux exemples suivants, réunissent tous les coups de langue indiqués dans l'article 13.

1^r Exemple.

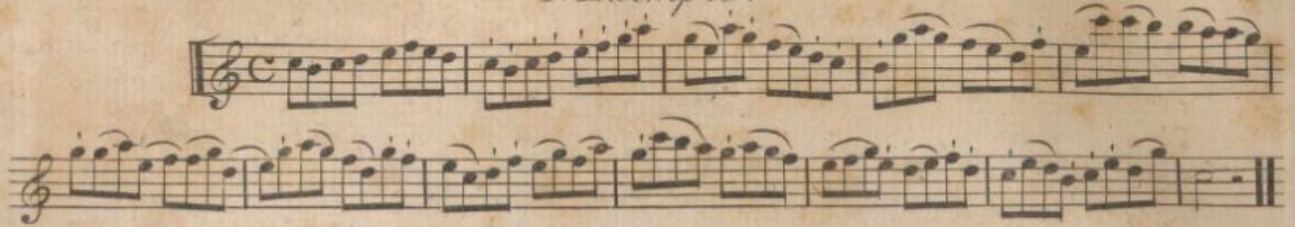

2^e Exemple.

ARTICLE XIV.

du port de voix et autres notes de gout.

Le port de voix est une petite à la suite d'une autre sur le même degré et portant le son un degré au dessus ou au dessous.

Not a. De regle générale, une petite note se coule toujours sur la note qui suit.

Exemple
port de voix

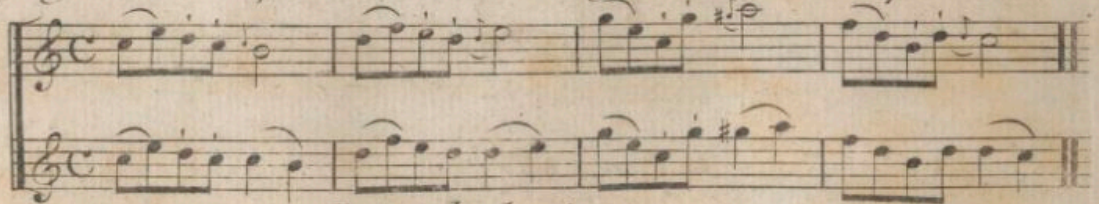

son effet

Notes de Gout.

Les notes de gout sont des petites notes qui remplissent les intervalles des Tierces comme ci-après.

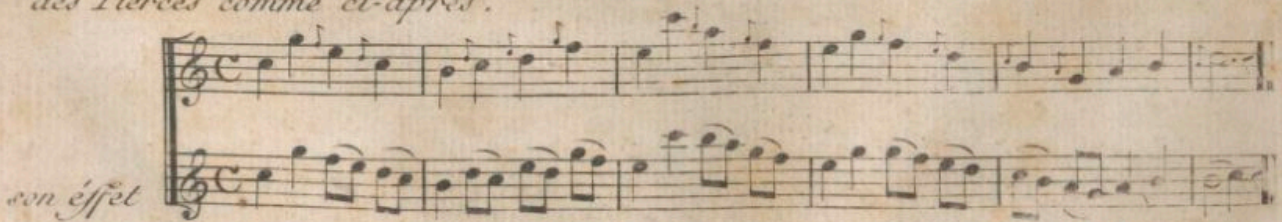

son effet

Exemple mêlée de ports de voix et de notes de gout.

Observation

Le Signe ∞ qui se pose par fois après une note pointée, comme on le voit sur la ligne ci-après s'exécute comme il est indiqué par les petites notes de la seconde ligne.

Observation sur les notes de gout.

On emploie les notes de gout principalement quant on descend par tierce comme je l'ai dit plus haut. d'ailleurs le gout naturel ajoute souvent cet agrément ! il est cependant des cas où l'on ne doit rien ajouter dans les intervalles, par exemple dans un tutti à grand orchestre ou tous les instru-

ments montent ou descendent ensemble comme

et autres cas semblables où l'on doit jouer la note purement et simplement, car les notes de gout ne peuvent se pratiquer que dans les phrases de chant et lors-qu'on est seul à jouer sa partie. car deux instrument jouant ensemble le même chant pourroient très bien faire chacun en son particulier, mais pris ensemble leur manière différente de s'entir et d'exprimer feroit à coup sur un très mauvais effet ?

Il faut donc en pareil cas éviter ce qu'on appelle broder. c'est à dire ne rien ajouter de soi, et s'en tenir strictement à la note.

ARTICLE XV. de la Cadence et du Brisé.

La Cadence se designe par un *lr* ou + elle se fait en empruntant la note qui est un degré au dessus de celle qui porte le signe de la cadence et se termine par celle qui est un degré au dessous.

Pour bien apprendre à cadencer il faut commencer par agiter le doigt lentement et par un mouvement égal que vous augmenterez de vitesse graduellement et finir par deux petites notes ce qui rend la fin d'une cadence plus agreable.

Exemples

Cadence sur le ré
pour finir en ut

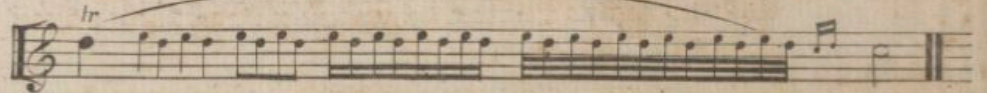

sur le sol pour
finir en fa

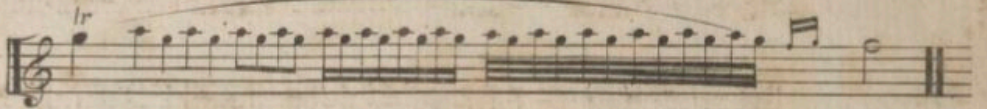

sur le la pour finir
en sol

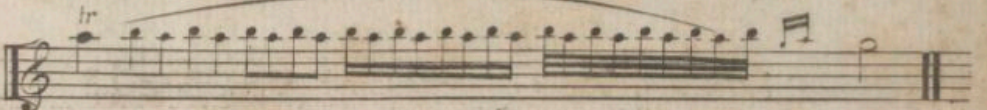

sur le fa pour finir
en mi bémol

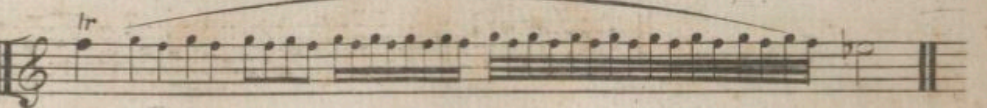

du Brisé

Le Brisé à deux notes d'emprunt une au dessus et une au dessous de la note principale on le designe ainsi ∞ ∞ ∞ Voyez ci-après

Brisé

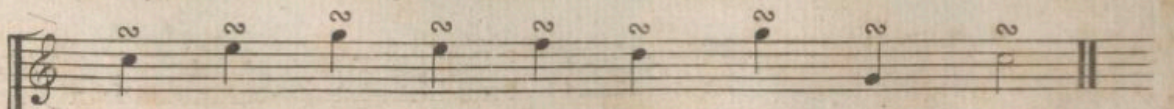

effets

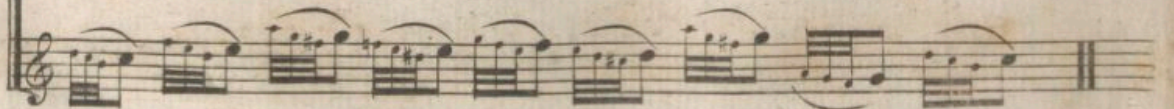

Leçon sur les Notes pointées.

Cette mesure dérive du quatre temps, et forme un double six huit.

Ronde pointée

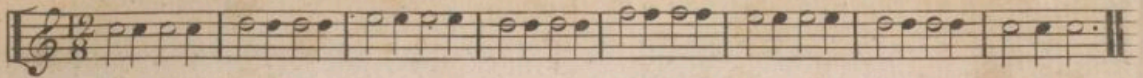
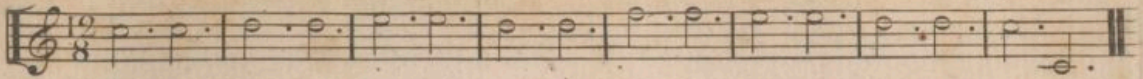
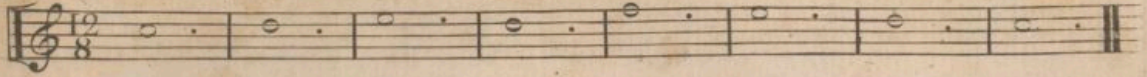

Reduction

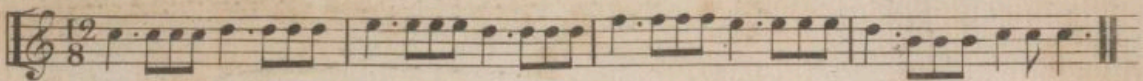
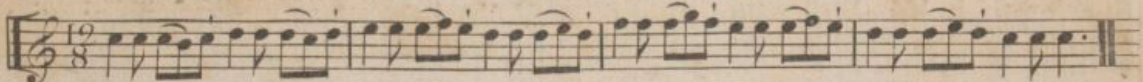
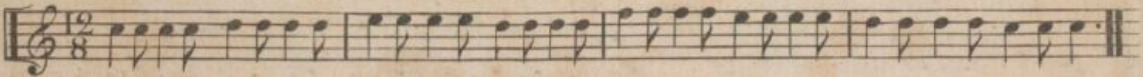
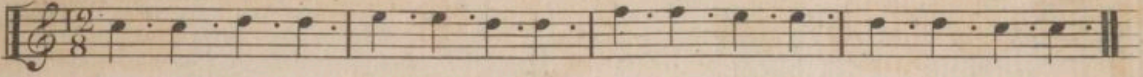

Mesure à 4 temps

Blanche pointée

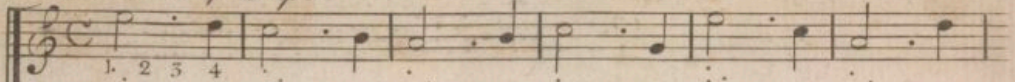

sa valeur

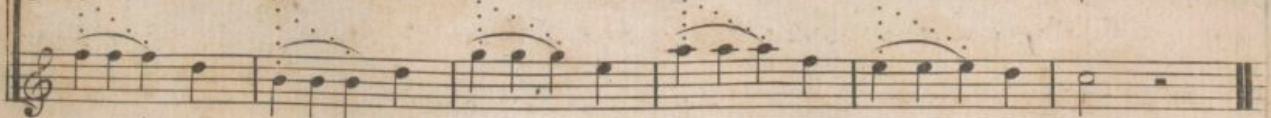
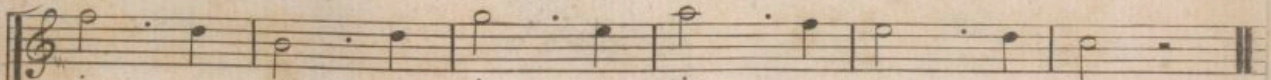
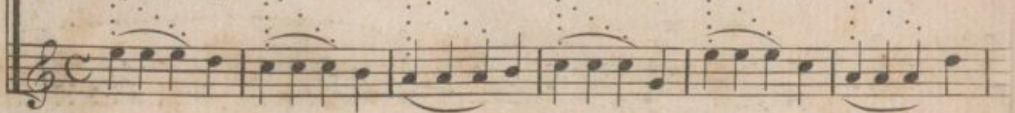

idem

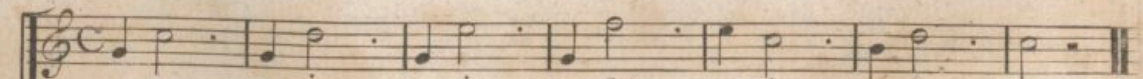

idem

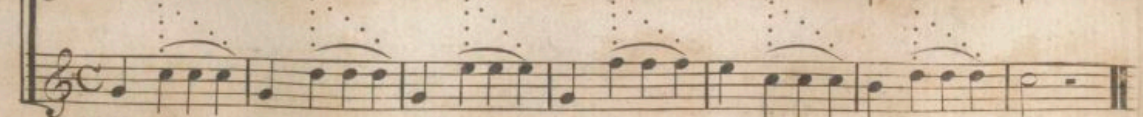

Leçon sur les noires pointées.

valeur du point

autre

Croches pointées

Croches pointées

Mesure à deux quatre

valeur et effet

autre

autre

Contre point

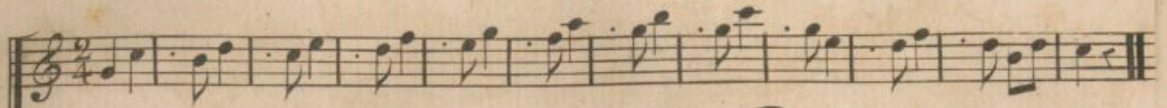

effet

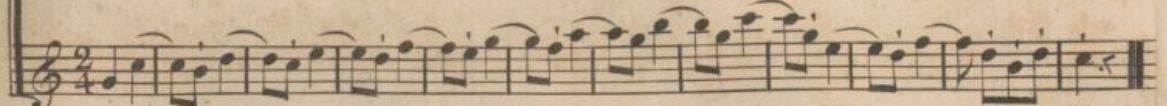

Mesure à trois quatre

Blanche pointée

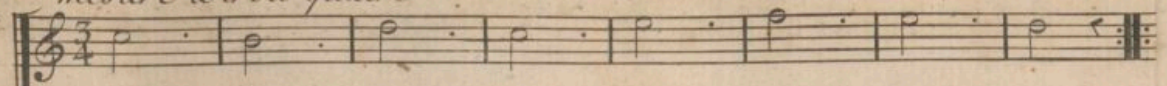

valeur

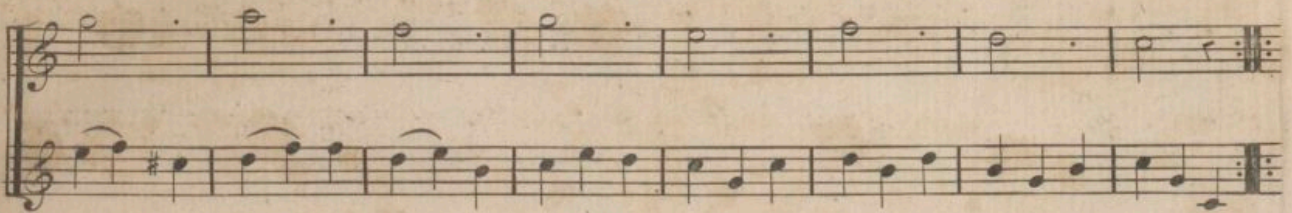
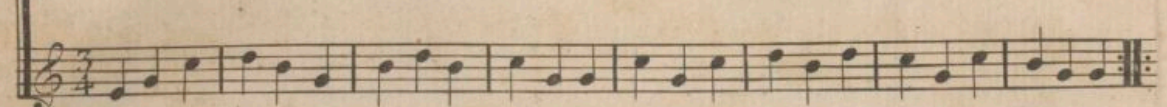

Noire pointée

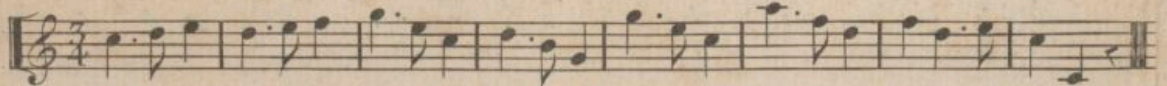

Croche pointée

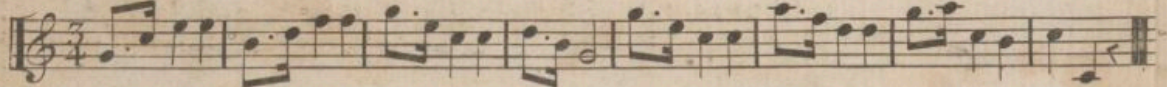

Marche différente

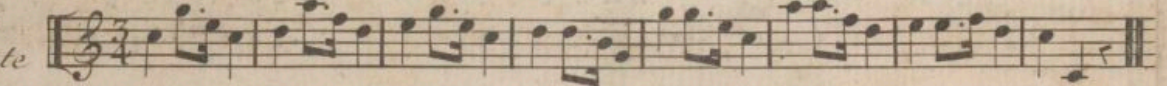

Autre

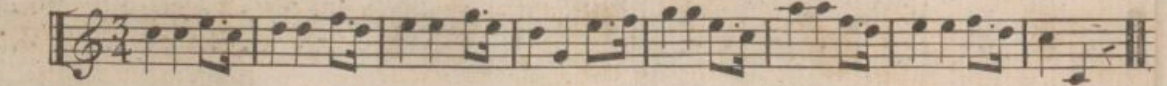

Autre

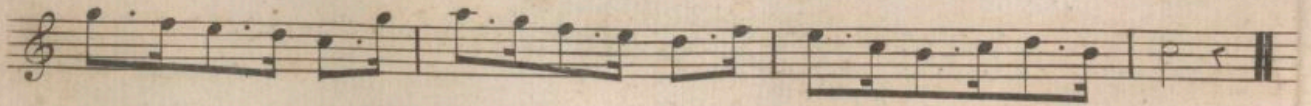
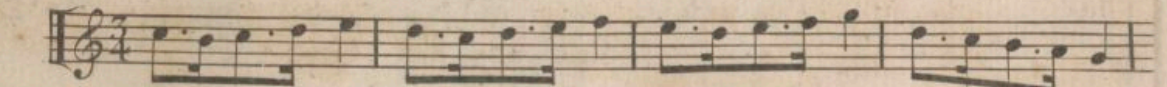

Autre

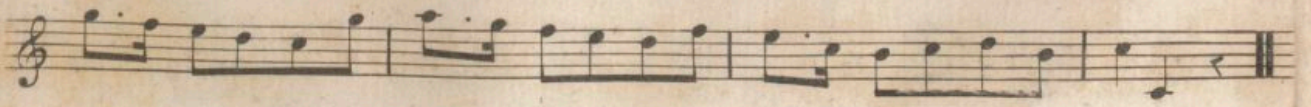
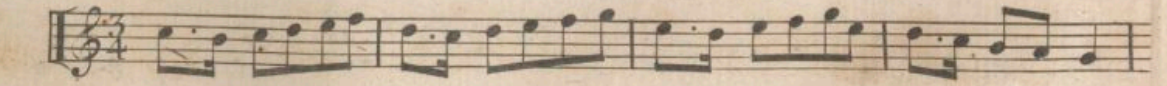

Mesure à trois huit

double Croche pointée

Autre

Mesure à six huit

Noires pointées

Autre

Autre

Autre

Autre

ARTICLE XVI.

Leçons sur les Silences.

On ne sauroit trop étudier cette partie musicale car il n'est pas le moindre morceau de musique qu'il ne s'y trouve un silence quelconque, et un seul demi soupir mal compté ou par fois oublié, fait clocher toute une mesure et peut déranger toutes les autres parties si l'on n'a pas l'adresse de se rattraper promptement à la mesure suivante; une ou plusieurs mesures sont facile à compter mais plus le silence est court plus il est difficile de le compter avec précision. le moyen le plus sur alors est d'écouter la basse ou telle autre partie de l'accompagnement qui remplit ordinairement le vuide que laisse le silence.

Pause entiere

208

Autre

demie Pause

Autre

*avec des
Soupirs*

Autre

Autre

*Soupirs et
Croches*

Autre

Autre

demi
Soupirs

Autre

Autre

Autre

Autre

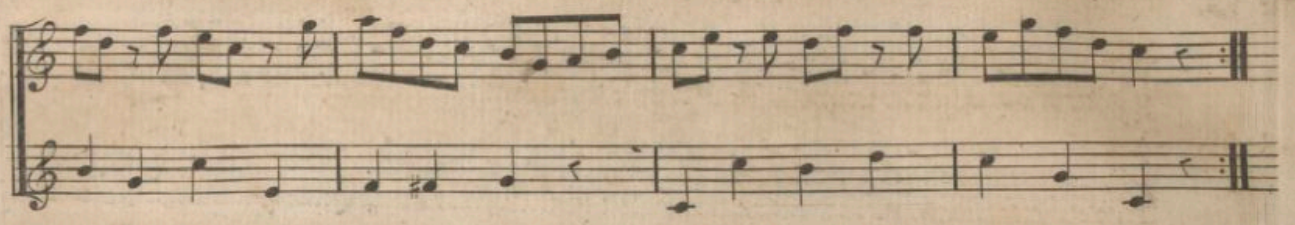
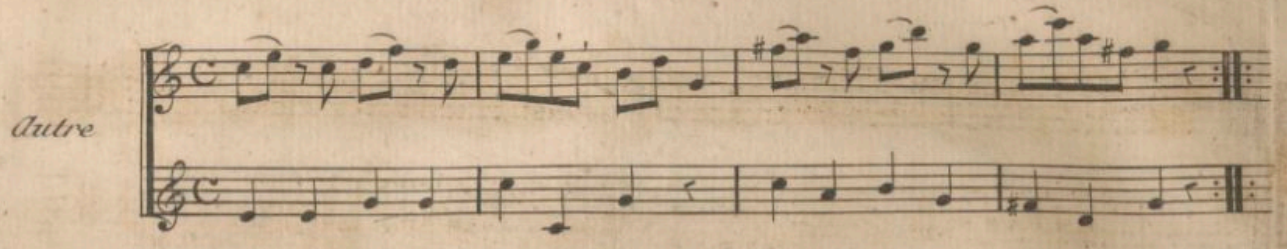

Autre *Moderato*

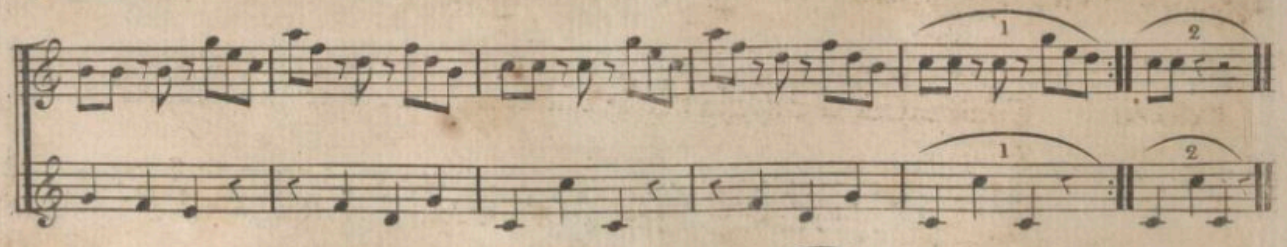
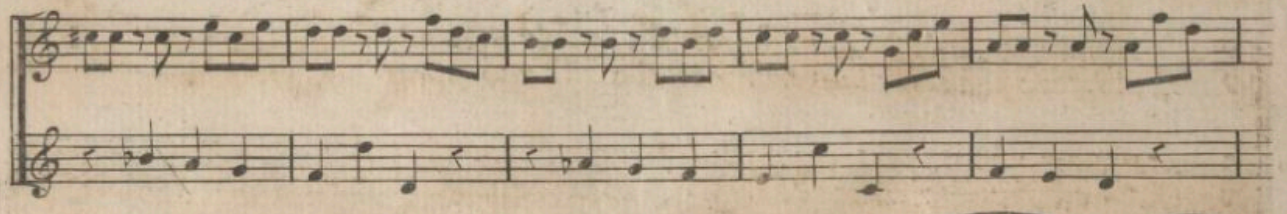
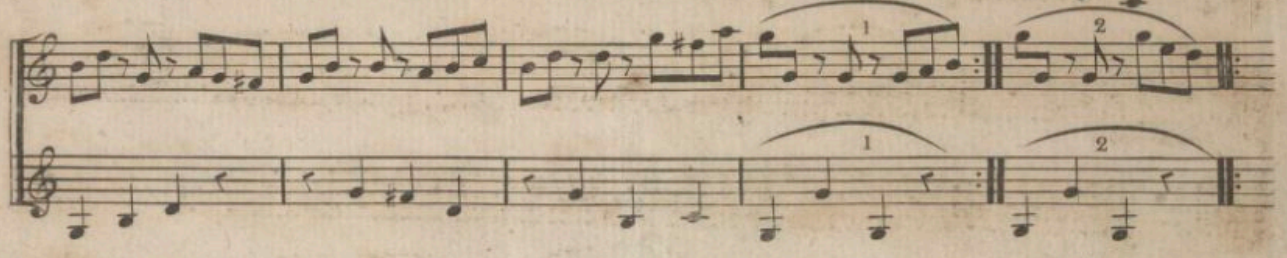
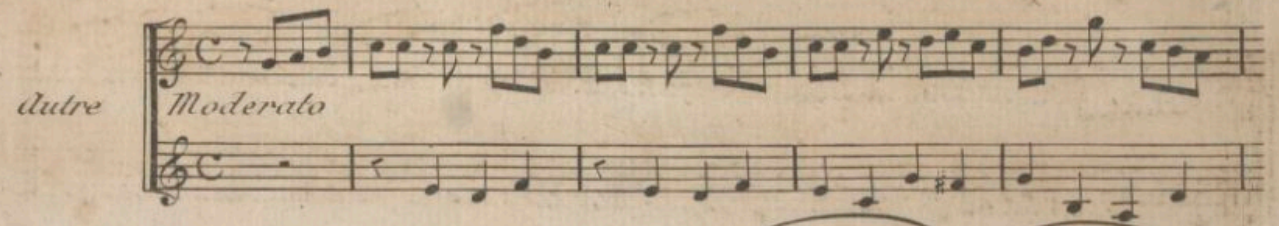

Autre *Moderato*

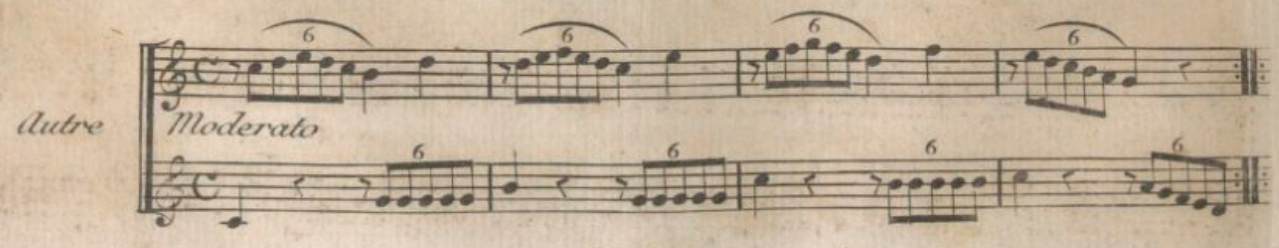

Autre

*Mesure
à trois quatre*

Autre

Autre

Autre

Autre

Autre

Observation.

Comme tous les exemples suivant offrent dans chaque partie une marche differente pour les silence. l'ecolier dira alternativement le premier et le second.

premier

a deux quatre

second invers du premier

Autre

Autre

Allegretto

Autre

Autre

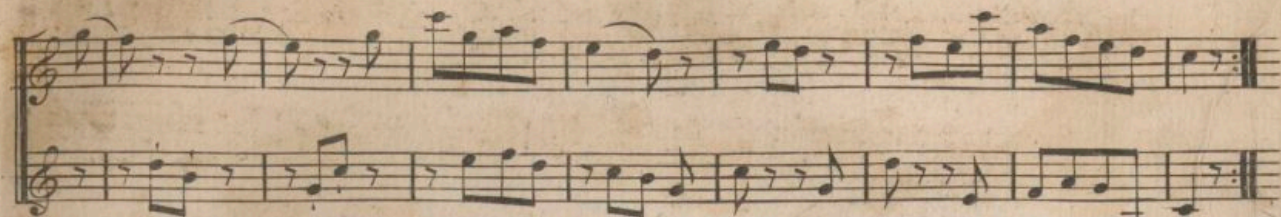
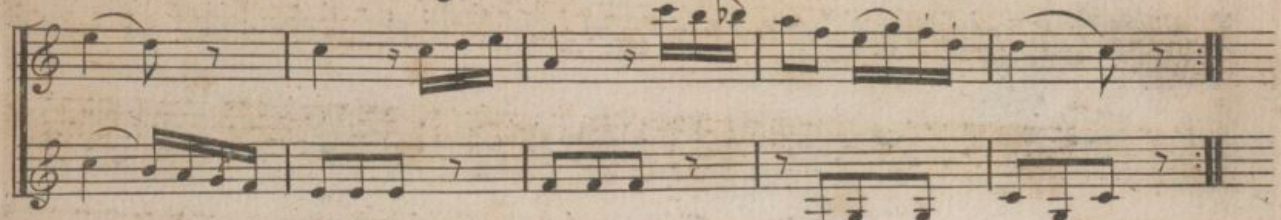
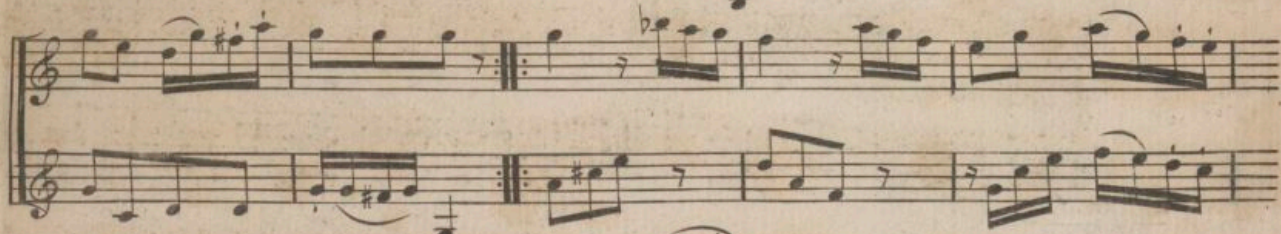
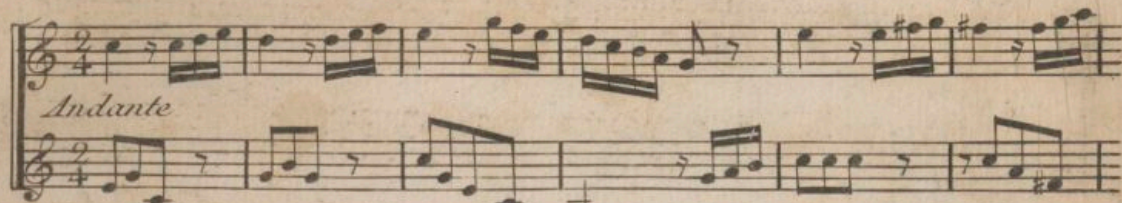
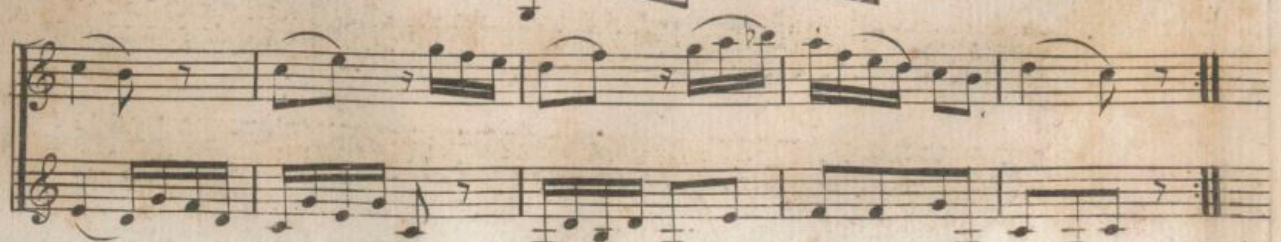
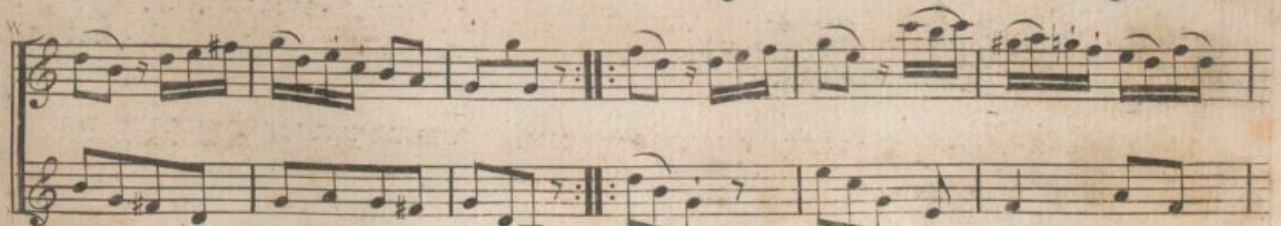
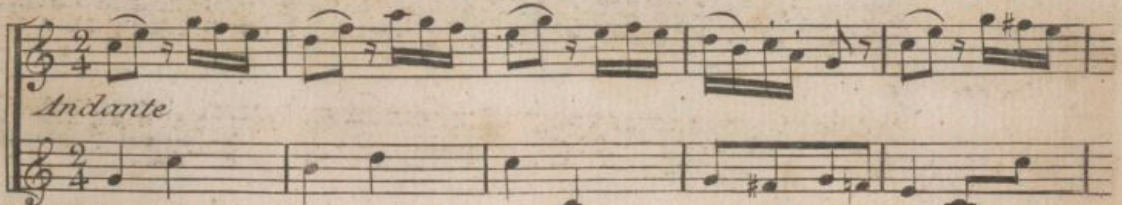
*Autre**Andante**Autre**Andante*

Autre

Andante

Autre

Autre

Autre

à six huit

Autre

Autre

Autre

à douze huit

Autre

Autre

ARTICLE XVII.

Sur les Sincopes.

La Sincope est une note longue entre deux brèves pour la bien exprimer il faut donner un petit coup sec sur la note qui la précède, Voyez ci-après.

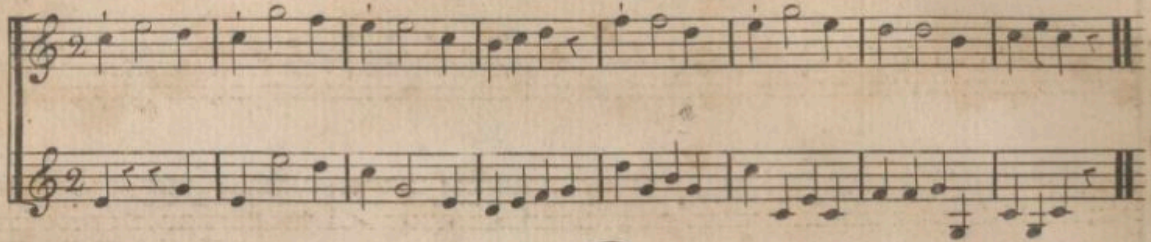

*Autre
en fa*

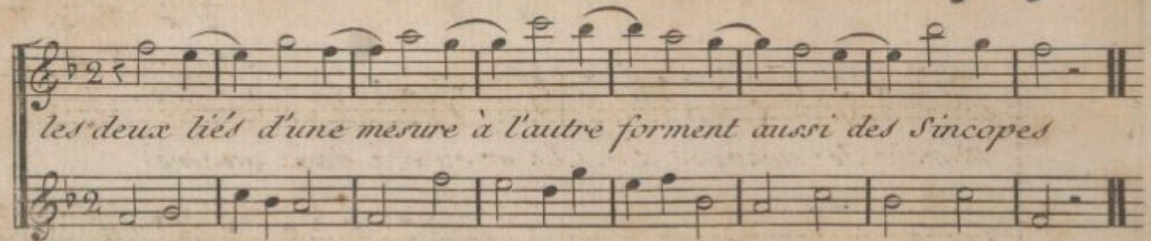

les deux liés d'une mesure à l'autre forment aussi des Sincopes

Autre

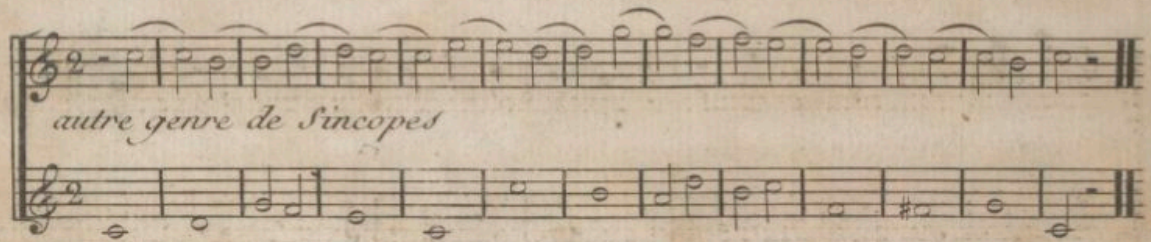

autre genre de Sincopes

*Autre en
la Mineur*

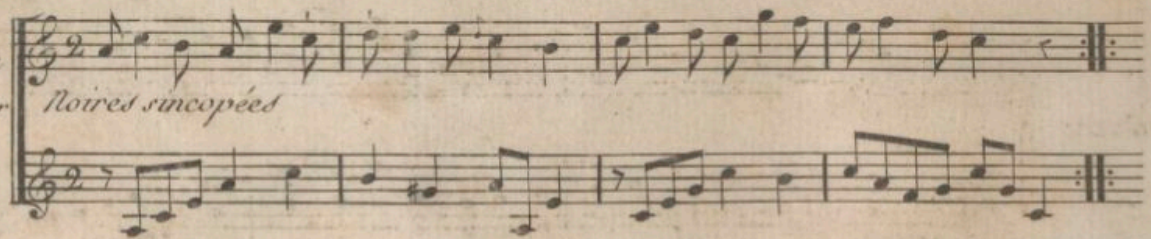

Noires sincopées

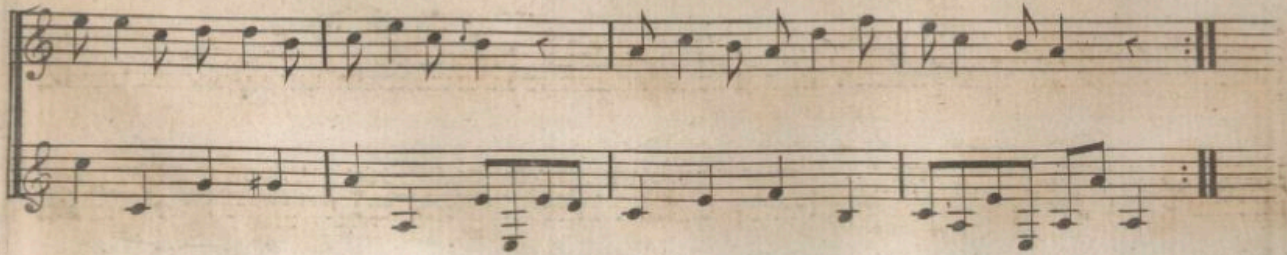

Autre
Noires Sincopées

Autre
Marche des syncopes dans la mesure à deux quatre

Autre

Autre
Crochet sincopés

à trois
quatre
Sincopes à notes égales

Autre

Autre

Autre

Autre manière de designer la sincopé

Leçon pour exercer l'égalité des coups de langue

Autre

Autre

Autre

Autre

Autre

Autre

Autre

Autre

Autre

Autre

Observation.

J'ai cru devoir placer ici les deux leçons suivantes quoique plus difficiles pour l'exécution que celles qui sont à la suite. il y a cependant une certaine facilité rapport au mouvement qui est rappelé à chaque deux mesures par les quatre noires. on y trouvera aussi toutes les variations que peuvent faire les notes par leur valeur dans une mesure à quatre temps.

Ç'engage les Commengans à travailler souvent ces deux leçons cela contribuera beaucoup à leur faciliter l'exécution des autres morceaux.

Moderato

*même
genre*

Moderato

Tableau de Comparaison

La Comparaison des circonstances musicales est très nécessaire aux écoliers, et pour bien comprendre ce que j'entends par le mot comparaison, il n'y a qu'à bien examiner les mesures du tableau suivant on verra que celle portant N.º 1. est semblable à N.º 2 pour l'exécution, quoique les notes soient différentes et que les unes montent, et les autres descendent. c'est donc leur valeur égale dans l'une et l'autre mesure, qui exige la même exécution et qui forme la comparaison.

Car par exemple s'il y avoit de la différence dans l'exécution des deux mesures suivantes  à celles de  il y en auroit également dans toutes les mesures qui ont le même rapport et pour lors il n'y auroit plus de principes sur ce qui rendroit la musique, à peu près incompréhensible. Voilà donc ce qui prouve qu'il faut s'attacher aux principes, sans cela point d'exécution.

Exemple 

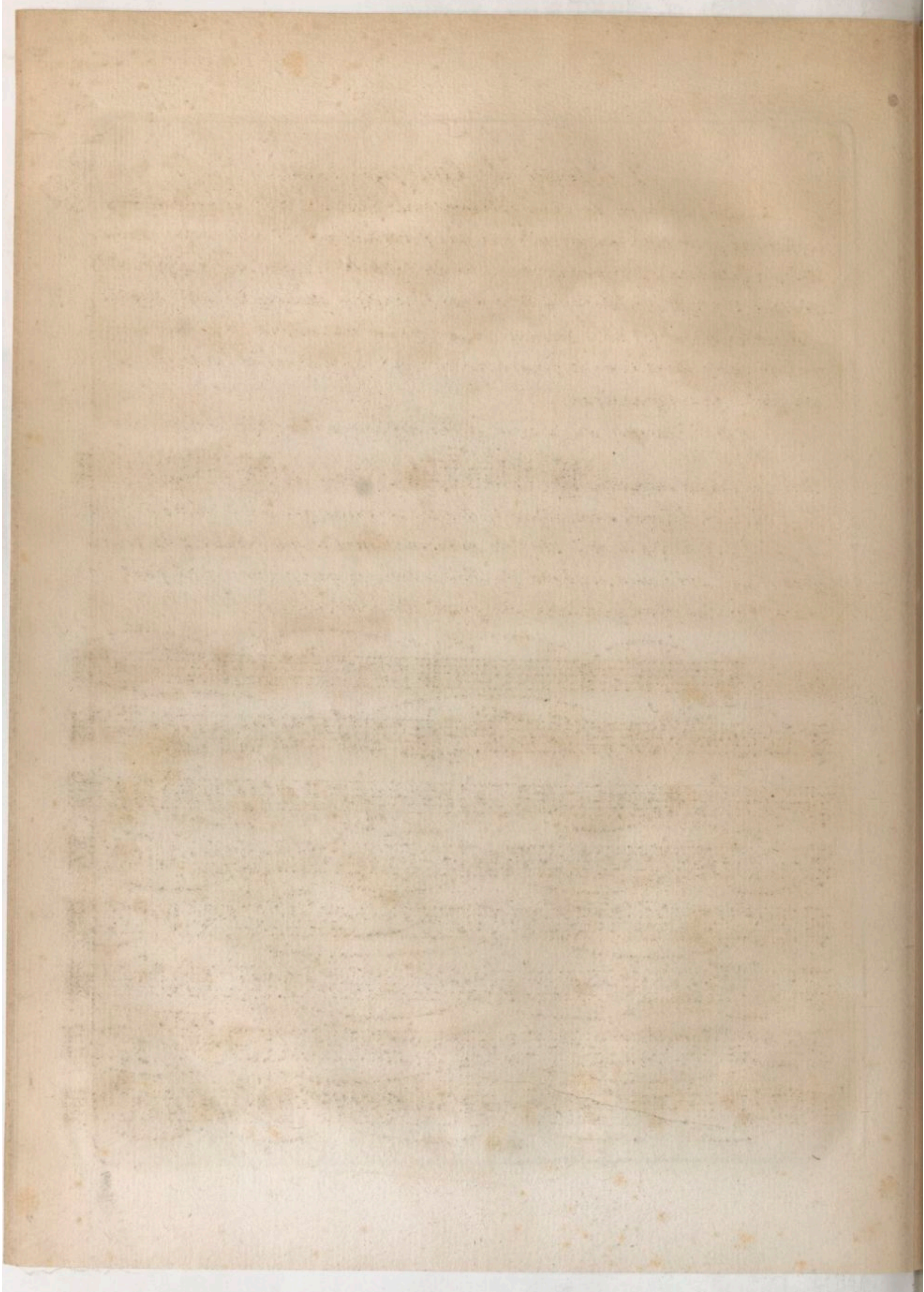
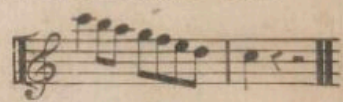
208

Rapport de la Clarinette avec le Violon.

Cet Article est bon a savoir dans le cas ou l'on est obligé de transposer.

Par exemple la Clarinette en ut ne transpose pas tous ses tons forment unisson avec le Violon. mais il n'est pas de même des autres clarinettes plus longues ou plus courtes. ces dernieres jouent un ou plusieurs tons plus bas que le violon. et les clarinettes longues, comme en si ou en la jouent plusieurs tons plus haut. Voyez le tableau ci-dessous.

The musical score illustrates the relationship between Violin and Clarinet parts in various keys. It is organized into three systems, each showing a Violin part and a Clarinet part. The first system is for Clarinet in C (en ut), where the parts are in unison. The second system is for Clarinet in B-flat (en la Mineur), where the Clarinet part is one tone lower than the Violin part. The third system is for Clarinet in B (en ré Mineur), where the Clarinet part is two tones lower than the Violin part. The Violin parts are in G major, D major, and A major respectively. The Clarinet parts are in C major, B-flat major, and B major respectively.

Clarinette en si
Remarque
 cette Clarinette est plus
 longue que la Clar. en ut
 et plus basse d'un ton on
 est donc obligé en conse-
 quence de jouer un ton plus
 haut pour avoir l'unisson
 avec le violon

The musical score consists of seven systems, each containing a Violin (Viol.) and Clarinet (Clar.) part. The scales are as follows:

- System 1: Viol. and Clar. (Si b) - *Gamme en si b*
- System 2: Viol. and Clar. (Sol Mineur) - *Gamme en sol Mineur*
- System 3: Viol. and Clar. (Mi b) - *Gamme en mi b*
- System 4: Viol. and Clar. (Ut Mineur) - *Gamme en ut Mineur*
- System 5: Viol. and Clar. (La) - *Gamme en la*
- System 6: Viol. and Clar. (Fa# Mineur) - *Gamme en fa# Mineur*
- System 7: Viol. and Clar. (Ré) - *Gamme en ré*
- System 8: Viol. and Clar. (Si Mineur) - *Gamme en si Mineur*

Clarinette en la
 c'est un corp en la qui se
 pose sur la Clar. en si
Remarque
 cette Clarinette est plus
 longue que celle en si elle
 est plus basse de deux tons
 il faut donc jouer deux tons
 plus haut pour former
 l'unisson avec le violon

Viol: Gamme en mi Majeur
Clar:

Viol: Gamme en si Majeur
Clar:

Viol: Gamme en sol# Mineur
Clar:

Remarque
sur la Clar. en mi Majeur

Clarinette en mi Majeur
c'est un corp en mi qui se
pose sur la Clarinette en ut
Observation

on peut au besoin au défaut
d'un corp en mi Majeur
employer la Clar. en la pour
jouer en mi Majeur en jou-
ant deux tons plus haut. c'est
à dire jouer en sol Majeur

Remarque
sur la Clar. en mi Majeur

Cette Clarinette est un demi ton plus basse que la Clarinette en ut ou le ton du violon. il faut en consequence jouer ou écrire un demi ton plus haut que le violon. Voyez ci-dessus. fa naturel à la Clarinette fait unisson avec mi naturel du violon. par ce moyen on évite tous les dièses. qui seroit trop difficile à faire sur la clarinette.

Il est encore d'autres clarinettes par exemple en sol mais ce n'est qu'un instrument de fantaisie dont on ne se sert point dans les orchestres. la clarinette en ré n'est presque plus en usage. les clarinettes en mi^b et en fa ne sont employés que dans les musiques militaire. voici cependant la maniere d'écrire pour ces differens instruments.

Clarinette en sol
 cette Clar. est très longue
 et plus basse d'une Quarte

Clarinette en mi
 cet instrument est court
 c'est la même manière
 d'écrire comme pour le cor

petite Clarinette en fa
 même manière d'écrire
 comme pour le cor

Clarinette en ré

Préludes

Préluder c'est annoncer ordinairement le ton dans lequel est le morceau qu'on va jouer c'est aussi ordinairement par la note Tonique qu'on commence un prélude que l'on fait plus ou moins long selon sa capacité comme vous le voyez ci-après

Préludes

1. *en ut* 2.

3. 4.

5.

6.

7. *lent* *tr*

8. *en fa* 0.

10.

11. *tr*

12.

13.

14.

15.

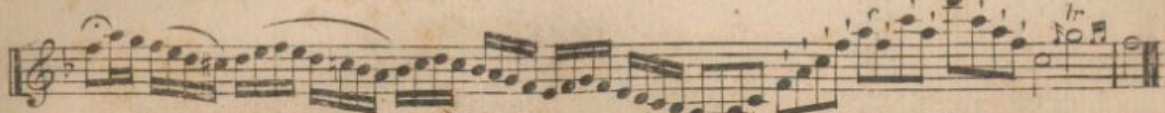
16. 

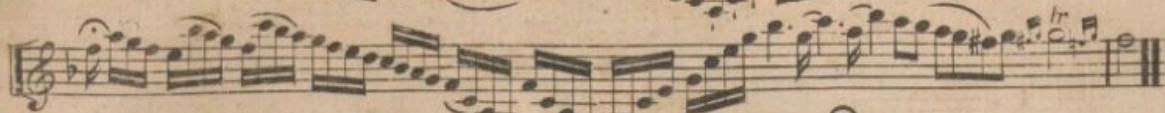
17. 

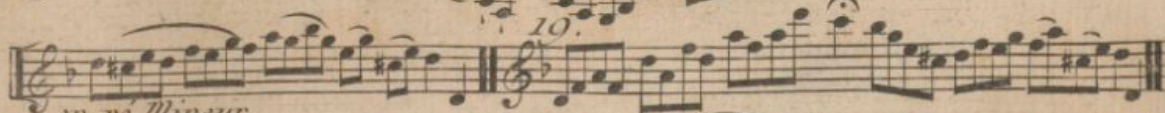
18. *en ré Mineur* 

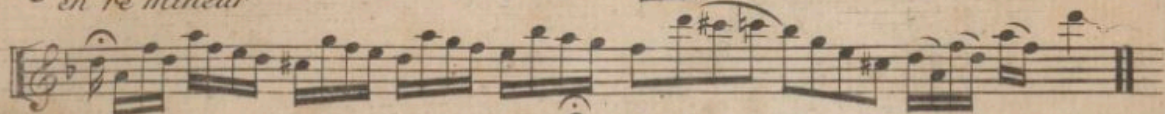
20. 

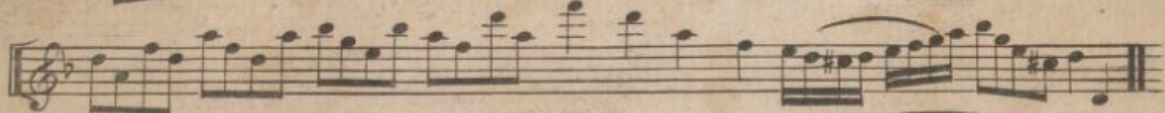
21. 

22. 

23. *en ut* 

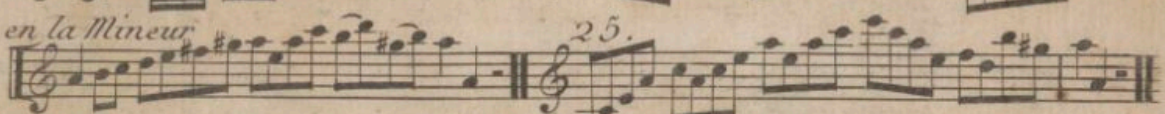
24. *en la Mineur* 

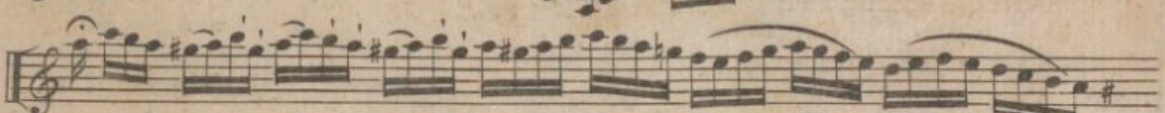
26. 

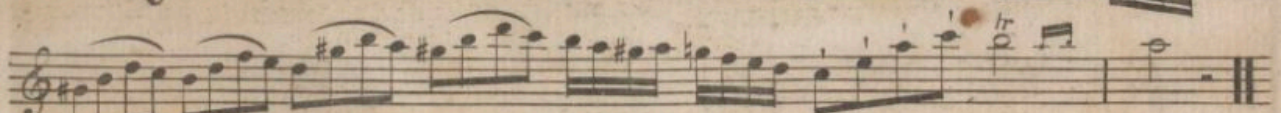

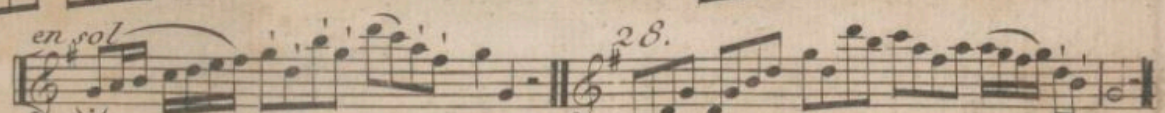
27. *en sol* 

29. 

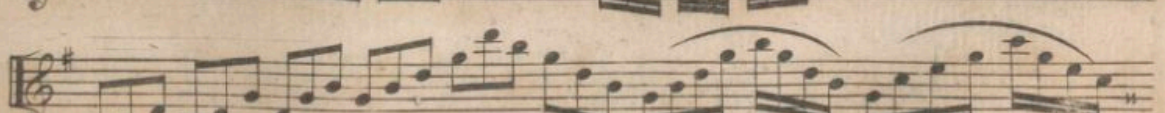
30. 

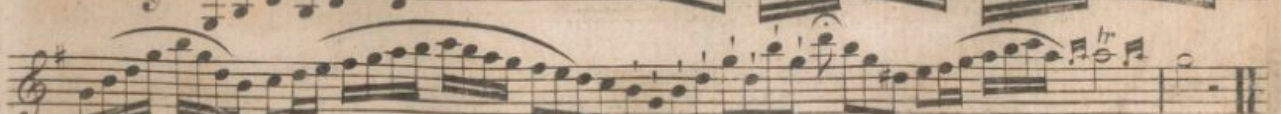

II. PARTIE.

Allegretto

Andantino

Gratioso

Trio

All.^{to} poco
Andante

Allegretto

Andante

Andante

rinf *rinf*

2

F

Allegretto

fin

sp sp sp F P

All: Moderato

Pastorale

Romance

The Romance section consists of ten staves of music. The first two staves are the primary melody and accompaniment. The following staves include various musical textures, including a section marked 'rinf' (ritardando) and a section with a 'be' (basso continuo) marking. The music is written in a 2/2 time signature and features a variety of note values, including eighth and sixteenth notes, as well as rests and dynamic markings.

Allegretto

The Allegretto section consists of three staves of music. It begins with a double bar line and a repeat sign. The music is written in a 2/2 time signature and features a variety of note values, including eighth and sixteenth notes, as well as rests and dynamic markings.

Marche

The Marche section consists of two staves of music. It begins with a dynamic marking 'F' (forte). The music is written in a 2/2 time signature and features a variety of note values, including eighth and sixteenth notes, as well as rests and dynamic markings.

Pastorale
Lent et
Soutenu

Moderato

Allegro

Allegretto

Moderato

Siciliano
Andantino

Romance

en sol Mineur

Andantino

Allegretto

le même Mineur

Allegretto

Allegretto

Allegro

Lento

Allegretto

Petits Morceaux dialogués

Andante

Haydn
Allegretto

de Gluck
Andante

Rondo de
Togel And.^{te}

Rondo
Allegretto

Adagio Cantabile

de Rodor
Rondo

*Haydn
Romance*

Pizzet
Allegro
non troppo

Haydn
Menuetto

*Andante
poco All.^{to}*

*Pleyel
Andantino*

Gretri
Allegretto

Pleyel
Andante
poco All.^{to}

Vanderhagen
Allegretto

Vanderhagen
Pastorale And: no

Vanderhagen
Allegretto

Togel
Musette
Loure

Michel
Romance

Andante

Vanderhagen
Polonaise

fin Trio

DC

Haydn
Romance
Andante

fin Mineur

Majeur DC.

Michel
Romance

*Vanderhagen
Marche*

Duo
Allegro

Rondo
Megerement

Duo Allegro
Moderato

del

Adagio

Rondo
Allegretto

Andante

- cror* (crescendo) and **F** (forte) in the third staff.
- ad libitum non mesure* (ad libitum non mesura) in the eighth staff.
- F** (forte), **pp** (pianissimo), and **p** (piano) in the thirteenth and fourteenth staves.

*Air Varié de
Fiolti Andante*

Vanderhagen
Andante
con Variatione

*Andante
gratioso*

*Allegretto
poco Andante*

con Variatione

Var: 3.

Var: 4.

F

